

# 사랑의샘터 ECB

## 2025년 정기총회

- 일 시 : 2025년 2월 18일(화)오후 6시 30분
- 장 소 : 면목종합사회복지관

# 식 순

사회자 : 이광호 부회장

□ 성원 보고	강옥갑 회장
□ 인사말	강옥갑 회장 김영미 관장
□ 경과보고	김숙현 수석부회장
□ 감사 보고	하태쇠 감사
□ 안건 심의	강옥갑 회장
- 2024년 사업결과 및 결산 보고	김영례 부장
- 2025년 사업계획 및 예산(안) 보고	이미랑 운영위원장
- 기타토의	강옥갑 회장
□ 감사패 수여	김영미 관장
□ 공로패 수여	강옥갑 회장

# 목 차

---

---

□ 사랑의샘터 ECB 사업소개	3
------------------	---

---

□ 2024년 사업결산	9
가. 감사보고서	10
나. 주요 사업	12
다. 회원 현황	16
라. 수지 결산	17

---

□ 2025년 사업계획 및 예산(안)	20
----------------------	----

---

□ (별첨)긴급지원현황	23
--------------	----

---

□ (별첨)잔액 증명	28
-------------	----

---

□ 회칙 및 운영세칙	29
-------------	----

---

---

사랑의샘터 ECB

사업소개

# □ 사랑의샘터 ECB

## 1. 사업취지

2023년 중랑구의 재정자립도는 21.6%로 서울시 25개 자치구 중 여섯 번째로 낮으며, 2023년 총 수급자 현황 또한 21,484가구로 서울시 25개 자치구 중 세 번째로 높게 나타났다.(2024년 서울통계연보) 또한 2023년 자살사망자 수는 104명으로 서울시 전체 자치구 중 8위권 안에 들어 비교적 높은 수치를 보이고 있음을 알 수 있다.(서울통계통합플랫폼).

2004년 당시, 가족 해체 및 동반자살이라는 극단적인 상황에 내몰리는 실질빈곤층이 증가하면서 사회안전망의 사각지대를 보완해 줄 민간안전망에 대한 필요성이 절실히 요구되었다. 더불어 정부에서 사회안전망으로 각종 사회보험과 공공부조를 보완하고 있으나, 소득수준을 기준으로 하는 엄격한 자산조사로 인해 사각지대에 해당하는 저소득, 차상위계층은 위기상황에 처할 경우 해결할 방법을 찾지 못해 가족해체나 자살과 같은 극단적인 선택을 할 수 밖에 없는 구조적 문제에 직면해 있었다. 이에 사각지대의 문제 해결을 위해 중랑구 내/외 각계각층 인사들이 뜻을 모아 긴급지원기구인 '사랑의샘터 ECB(Emergency Call Bank)'를 설립하였다.



## 2. 사업목적

긴급위기가정의 위기상황 경감과 자립기반 마련을 위해 지역사회 기반 민간 후원조직 활성화

### 3. 사업 내용

#### 1) 조직 운영

<b>정기이사회</b>	<ul style="list-style-type: none"> <li>• 운영 : 격월 1회</li> <li>• 대상 : 사랑의샘터 ECB 이사</li> <li>• 내용 : 전월 회계 및 긴급지원 보고, 행사 논의 및 점검, 이사위촉 및 해촉 등</li> </ul>
<b>정기총회</b>	<ul style="list-style-type: none"> <li>• 운영 : 연 1회</li> <li>• 대상 : 사랑의샘터 ECB 이사</li> <li>• 내용 : 전년도 사업 및 회계 감사 보고, 당해년도 사업 및 예산, 방향성 수립</li> </ul>
<b>기금마련</b>	<ul style="list-style-type: none"> <li>• 운영 : 정기후원, 모금행사, 수시후원</li> <li>• 대상 : 사랑의샘터 ECB 회원 및 비회원(개인 및 단체)</li> <li>• 내용 : 정기후원(매월 CMS 및 자동이체를 통한 후원) 일시후원(모금행사를 통한 일시후원)</li> </ul>

#### 2) 긴급지원

<b>심사회의</b>	<ul style="list-style-type: none"> <li>• 운영 : 접수 시 매주 화요일</li> <li>• 대상 : 심사위원</li> <li>• 내용 : 긴급지원 사례발표, 질의응답, 지원여부 논의 및 결정</li> </ul>
<b>긴급지원</b>	<ul style="list-style-type: none"> <li>• 운영 : 연중 수시(선정 후 2일 이내)</li> <li>• 대상 : 심사회의에서 선정된 자</li> <li>• 내용 : 생계비, 주거비, 보철치과치료(6·11월, 연2회) 1가구 최대 200만원 지원</li> </ul>

#### 3) 운영체계



4) 사업 실적(2004년~2024년)

총 모금액	년도	지원액	지원자 수	
<b>468,376,700원</b> 긴급지원 380,587,532원 운영비 73,769,408원 잔액 14,019,760원	2004년	3,000,000원	4명	
	2005년	9,355,960원	11명	
	2006년	14,150,000원	16명	
	2007년	16,058,890원	18명	
	2008년	18,992,810원	21명	
	2009년	20,359,030원	24명	
	2010년	15,578,690원	22명	
	2011년	21,913,100원	27명	
	2012년	22,388,110원	27명	
	2013년	18,028,100원	24명	
	2014년	9,617,200원	12명	
	2015년	18,253,850원	20명	
	2016년	16,064,810원	18명	
	2017년	24,072,450원	19명	
	2018년	21,444,140원	15명	
	2019년	22,647,742원	17명	
	2020년	16,015,000원	9명	
	2021년	24,891,270원	16명	
	2022년	29,300,000원	20명	
	2023년	22,456,380원	15명	
	2024년	16,000,000원	13명	
		<b>총 지원</b>	<b>380,587,532명</b>	<b>368명</b>

4. 주요 경과

2004년	- 사랑의샘터 ECB 발족식(7월) - ‘빨간 사과를 내 이웃에... 사랑의 릴레이’ 캠페인(11월)
2005년~2008년	- 이사제 도입 / 제 1대 홍정용 회장 취임(2월) - 2005 일일호프 ‘음악과 함께하는 행복한 잔’(6월) - 2006 일일호프 ‘사랑이 샘솟는 일일호프’(11월) - 2007 지역사회 안전망 구축 일일호프 ‘행복 징검다리’(6월) - 2008 일일호프 ‘음악과 함께하는 행복한 잔’(6월) - 후원자 개발 캠페인 ‘희망, 나눔, 채움’(9월)

2009년	<ul style="list-style-type: none"> <li>- 제2대 정정순 회장 취임(2월)</li> <li>- 모금행사 '사랑이 샘솟는 Day'(6월)</li> <li>- 방임아동지원활동 및 협약(12월)</li> </ul>
2011년	<ul style="list-style-type: none"> <li>- 제3대 황정룡 회장 취임(2월)</li> <li>- 2011 일일호프 '사랑이 샘솟는 Day'(6월)</li> </ul>
2012년	<ul style="list-style-type: none"> <li>- 중랑구청장 감사패 표창(2월)</li> <li>- 서울특별시 복지상 수상(9월)</li> </ul>
2013년	<ul style="list-style-type: none"> <li>- 2013 일일호프 '사랑이 샘솟는 Day'(11월)</li> </ul>
2014년	<ul style="list-style-type: none"> <li>- 사랑의샘터 ECB 10주년 기념행사(7월)</li> </ul>
2015년	<ul style="list-style-type: none"> <li>- 제4대 정성화 회장 취임(2월)</li> <li>- 2015 일일호프 '사랑이 샘솟는 Day'(11월)</li> </ul>
2016년	<ul style="list-style-type: none"> <li>- 긴급지원 지원절차 간소화(내부선정회의·가정방문 폐지)</li> <li>- 문화탐방(4월, 경북 영주 일대)</li> </ul>
2017년	<ul style="list-style-type: none"> <li>- 제5대 강옥갑 회장 취임(2월)</li> <li>- 긴급지원 지원금액 상향조정 및 보철치과치료비 지원항목 신설(6월)</li> <li>- 2017 일일찾집 '사랑이 샘솟는 Day'(9월)</li> <li>- 문화탐방(4월, 강원도 원주 일대)</li> </ul>
2018년	<ul style="list-style-type: none"> <li>- 문화탐방(4월, 경북 소백산·풍기 일대)</li> <li>- 조직화부분 우수단체 견학(10월, 동자동 사랑방협동조합)</li> </ul>
2019년	<ul style="list-style-type: none"> <li>- 문화탐방 및 워크숍(5월, 서울 부암동 1박2일)</li> <li>- 2019 일일호프 '사랑이 샘솟는 Day'(5월)-중랑구 장미축제 연계</li> </ul>
2020년	<ul style="list-style-type: none"> <li>- 오운문화재단 제20회 우정선행상 본상 수상(상금 3천만원)</li> <li>- 봉사활동(경로식당 어르신 간식지원 및 민요공연)</li> </ul>
2021년	<ul style="list-style-type: none"> <li>- 카카오같이가치(온라인모금)</li> <li>- 봉사활동(경로식당 어르신 간식지원 및 민요공연)</li> </ul>
2022년	<ul style="list-style-type: none"> <li>- 워크숍(10월, 경기도 포천 산정호수 일대)</li> <li>- 역량강화교육(11월, 노원50플러스센터)</li> <li>- 봉사활동(경로식당 어르신 과일나눔, 공연, 배식지원)</li> </ul>
2023년	<ul style="list-style-type: none"> <li>- 봉사활동(경로식당 어르신 과일나눔, 공연, 배식지원)</li> <li>- 워크숍(11월, 서대문 안산 일대)</li> </ul>
2024년	<ul style="list-style-type: none"> <li>- 문화탐방(6월, 충북 옥천 일대)</li> <li>- 봉사활동(경로식당 어르신 과일나눔, 공연, 배식지원)</li> <li>- 사랑의샘터 ECB 20주년 기념행사(9월)</li> </ul>

## 5. 이사회 구성

### 1) 조직도

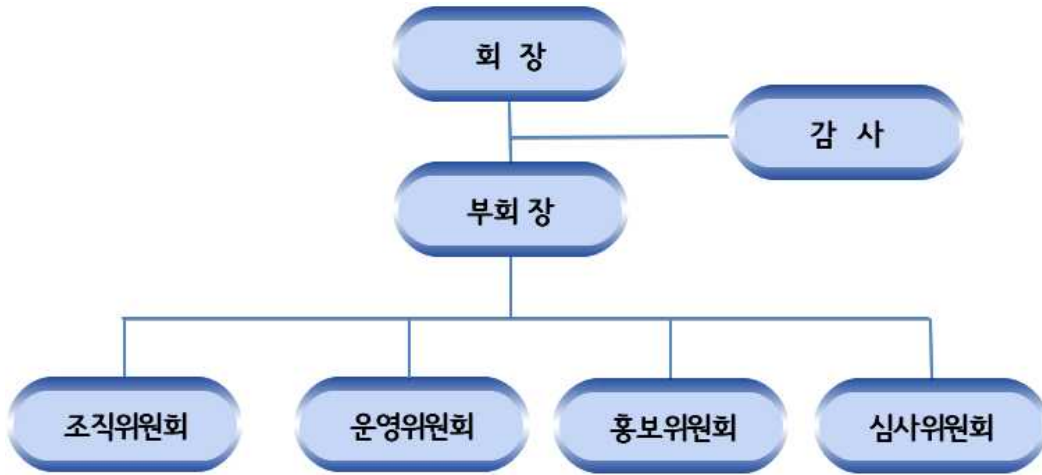

### 2) 이사 현황 (2025년 1월 기준)

연번	직위	성명	소속
1	회장	강옥갑	이레전력기술 기술이사
2	명예회장	홍정용	동부제일병원 이사장
3	명예회장	정정순	시인 및 화가
4	명예회장	황정용	-
5	명예회장	정성화	보스톤치과의원 원장
6	명예회장	최정란	前 종량구청소년아동복지위원회 위원장
7	수석부회장	김숙현	김숙현 국악연구원장
8	부회장	이광호	선린중학교 교사
9	운영위원장	이미랑	김밥천국(종로3가점) 대표
10	조직위원장	서진원	광동상사 대표
11	홍보위원장	오명환	오명환정형외과 원장
12	심사위원장	최영순	청소년육성회 면목3·8분회 회장
13	이사(감사)	박홍준	환경감시중앙연합회 종량구지회 회장
14	총무이사	홍인실	금파어린이집 원장
15	이사(부운영위원장)	김정숙	이레방문요양센터 센터장
16	이사(부조직위원장)	이정	면목4동새마을문고 회장
17	이사(부홍보위원장)	현근호	바르게살기운동 종량구협의회 청년회장
18	이사(운영)	정미경	소우가 대표
19	이사(조직)	하태식	前 KT 종량지사
20	이사(조직)	하인규	브레이크뉴스 본부장
21	이사(심사, 운영)	박은주	건국대학교 미래지식교육원 외래교수
22	이사(홍보)	김종선	맘앰맘상담심리센터 센터장
23	이사(홍보)	백정란	홍부족발 대표/면목7동 바르게살기위원회 위원장
24	이사(조직)	김창숙	면목4동자율부녀방법대 부녀대장
25	이사(조직)	최정임	오리와삼겹살 대표
26	관장	김영미	면목종합사회복지관 관장

# 2024년 사업결산

# 가. 감사보고서

본인은 사랑의샘터 ECB 회칙 제33조에 의거하여 사랑의샘터 ECB의 2024년 1월 1일부터 2024년 12월 31일까지의 사업 집행 내용과 수입·지출에 관한 제반 보고서류를 일반적인 감사 기준에 따라 감사를 실시하였으며, 그 결과는 다음과 같습니다.

## 1. 사업부문

### ① 회원개발 및 관리

2024년에는 후원중단 회원은 18명, 신규회원은 36명으로 신규 후원자 수가 작년 대비 6배 증가하였습니다. 이는 ECB 20주년 기념행사를 통해 사업을 적극적으로 홍보하고 다수의 후원자를 개발한 결과입니다. 특히, '이사당 월 3만원 이상 후원자 개발'이라는 공동의 목표를 수립하였기에 신규회원(후원자)을 36명(증액 2명 제외)이나 개발하는 큰 성과를 거둘 수 있었다고 봅니다. 앞으로도 이러한 성공 경험을 기반으로 안정적인 모금 체계를 마련하기 위해 회원개발 및 관리에 지속적인 관심과 참여가 필요합니다. 또한, 이사들이 개발한 후원자들에게 긴급지원 사례 및 이사회 운영 계획을 수시로 안내한다면 후원의 의미를 되새기고 지속하는데 큰 도움이 될 것입니다.

### ② 이사회 운영

2024년 한 해 동안 회원개발, 이사회 운영, 기념행사 등 모든 사업 부분에서 성과를 이루었습니다. 상반기에는 신규 이사 정착과 20주년 기념행사를 성공적으로 진행하기 위해 문화탐방과 봉사활동을 진행하였습니다. 덕분에 참여가 저조했던 이사들과 신규 이사들이 이사회에 적극적으로 참여하면서 단합력을 높일 수 있었습니다.

20주년 기념행사에서 이사들은 장소 및 공연 섭외, 후원 개발 및 안내 등 주도적으로 참여하였습니다. 정기 후원금 목표금액 50만원 중 46만원(92%)을 달성하였고, 신규후원자 36명과 신규이사 5명이 개발되는 성과를 거두었습니다.

이번행사는 ECB의 20년 역사를 되돌아보고 이사회의 자부심을 고취하는 계기가 되었습니다. 앞으로 사랑의샘터 ECB가 더욱 활성화되고, 도약할 것으로 기대합니다.

## 2. 예산부문

2024년 한 해 정기후원금은 13,780,000원(월평균 1,148,333원), 20주년 일시후원금 3,140,000원, 이자수입 15,616원으로 총 16,935,616원이며, 이월금 16,362,454원을 합하면 총 수입은 33,298,070원입니다.

긴급지원은 13명에게 16,000,000원이 지원되었고, 운영비로 3,278,310원이 사용되어 총 19,278,310원을 지출하였습니다.

최근 3년간의 긴급지원액이 감소하는 추세는 기금이 안정적이지 못한 요인이 있다고 봅니다. 3년간 월평균 정기후원금 현황을 보면 [2022년 1,299,167원], [2023년 1,110,833원], [2024년 1,148,333원]으로 올해 36명의 정기후원자를 개발했지만, 아직 이전만큼의 수준에 미치지 못하고 있습니다. 기금이 충분히 확보되어야만 위기가정에게 적극적인 지원이 가능하므로 신규후원자 개발에 적극적으로 동참하고, 기존후원자 관리에 지속적인 노력을 기울이길 바랍니다.

사업내용과 결산의 각 항은 정확하며, 그 회계처리도 적절하였습니다.

2025년 2월 10일

사랑의샘터 ECB

감 사 하 태 쇠 (인)



사랑의샘터 ECB 회장 귀하

## 나. 주요사업

### 1. 긴급지원

- ① 목적 : 긴급지원은행으로서 정부 지원을 받지 못하는 소외계층에게 실질적으로 필요한 현금, 물자, 인력 및 정보지식의 지원 등 즉각적인 복지서비스를 전달하는 것을 목적으로 한다.
- ② 기간 : 2024년 1월 ~ 12월(심사회의 총 5회)
- ③ 대상 : 중랑구 내 거주자 중 긴급한 도움이 필요한 가정
- ④ 접수 : 총 16명(선정 13명, 부적격 3명)
- ⑤ 선정/지원 : 주거비 및 생계비, 보철치과치료비 지원 - 총 13명 / 16,000,000원

	4월	6월	8월	11월	합계
심사(회)	2	1	1	1	5
신청(건)	2	7	1	6	16
선정(건)	2	6	1	4	13
심사위원	8	4	4	3	19
금액(원)	3,200,000	7,000,000	1,000,000	4,800,000	16,000,000

연번	심사일	이용자	지원구분	지원액(원)	추천기관
1	4월 9일	김OO	생계비	2,000,000	면목종합사회복지관
2	4월 16일	신OO	생계비	600,000	서울시립대종합사회복지관
			주거비	600,000	
3	6월 25일	전OO	보철치과 치료비	1,000,000	면목종합사회복지관
4		이OO		1,000,000	상봉2동주민센터
5		천OO		1,500,000	드림하우스
6		임OO		1,000,000	시립대종합사회복지관
7		노OO		1,500,000	중랑정신건강복지센터
8		안OO		1,000,000	면목종합사회복지관
9		8월 20일		한OO	생계비
10	11월 12일	변OO	보철치과 치료비	1,500,000	신내2동주민센터
11		전OO		1,300,000	중화1동주민센터
12		신OO		1,000,000	유린원광종합사회복지관
13		김OO		생계비	700,000
	주거비		300,000		

지원인원 및 금액 : 총 13명(외부 9명, 내부 4명) / 16,000,000원

## 2. 정기총회

- ① 목적 : 전년도 사업 및 결산 승인, 차기년도 사업계획 및 예산안 승인, 조직운영과 방향설정
- ② 일시 : 2024년 2월 20일(화)18:30 ~ 21:00
- ③ 장소 : 면목종합사회복지관 4층 강당
- ④ 대상 : 사랑의샘터 ECB 이사 14명, 직원 3명
- ⑤ 내용 : 2023년 사업 및 결산 승인, 2024년 사업계획 및 예산(안) 승인

## 3. 정기이사회 및 임원회

- ① 목적 : 사업 계획 및 집행에 관한 사항 점검 및 논의
- ② 일시 : 2024년 1월 ~ 12월(7회)
- ③ 장소 : 복지관 내부 및 외부 장소
- ④ 대상 : 사랑의샘터 ECB 이사, 복지관 직원
- ⑤ 내용 : 월 모금액 및 긴급지원 내용 보고, 주요 안건 논의

일시	참석인원	주요안건
1월 23일(화) 18:30~20:30	8명	1. 2023년도 후원수입·지출 보고, 긴급지원 현황 보고 2. 현 이사명단 공유 및 이사조직도 3. 2024년 사업계획(안) 및 세부사업 논의 4. 정기총회 이사회 임원별 역할분담 논의
4월 16일(화) 18:30~20:30	15명	1. 2024년 1~3월 후원수입·지출 보고, 긴급지원 현황 보고 2. 문화탐방 및 봉사활동 논의 3. 신규이사 인사 및 소개 4. 회원개발 캠페인 공유
7월 16일(화) 18:30~21:00	9명	1. 20주년 기념 사전 이벤트 2. 2024년 1~6월 후원수입·지출 보고, 긴급지원 현황 보고 3. 20주년 기념행사(안) 논의 4. 회원개발 캠페인 공유
8월 20일(화) 18:30~20:30	8명	1. 2024년 1~7월 후원수입·지출 보고 2. 20주년 기념행사 계획(안) 및 이사회 역할 논의 3. 회원개발 캠페인 목표 및 현 상황 공유
9월 12일(화) 18:30~20:00	4명	1. 20주년 기념행사 진행사항 논의 2. 행사 참여 인원 확인 및 후원개발 논의
11월 12일(화) 18:30~21:00	12명	1. 2024년 1~10월 후원수입·지출 보고, 긴급지원 현황 보고 2. 20주년 기념행사 평가회 3. 기타 논의 및 신규이사 위촉 4. 송년모임 논의
12월 10일(화) 18:30~21:00	15명	1. 2024년 1~11월 후원수입·지출 보고 2. 긴급지원 및 보철치과치료비 지원 인원 및 금액 3. 우수활동 이사 수상 및 신규이사 위촉

#### 4. 문화탐방

- ① 목적 : 문화탐방을 통한 이사회 단합 및 ECB 회원 증대
- ② 일시 : 2024년 6월 1일(토) 07:30~19:30
- ③ 장소 : 옥천일대(화인 산림욕장, 부소담악 등)
- ④ 대상 : 사랑의샘터 ECB 이사 13명, 회원 지인 11명, 직원 2명
- ⑤ 내용 : 산림욕장 산책, 부소담악 관광, ECB 사업 안내

#### 5. 봉사활동

- ① 목적 : 나눔활동 경험을 통한 이사회 유대감 및 결속력 강화
- ② 일시 : 2024년 6월 5일(수) 09:00 ~ 13:00
- ③ 장소 : 면목종합사회복지관 2층 경로식당
- ④ 대상 : 경로식당 이용 어르신
- ⑤ 내용 : 과일컵 나눔, 노래공연, 배식지원 등

#### 6. 20주년 기념행사

- ① 목적 : 20주년 발자취 및 사업성과 공유, 신규후원자 개발 및 모금마련, 후원자 감사인사
- ② 일시 : 2024년 9월 24일(화) 18:00 ~ 20:00
- ③ 장소 : 망우본동주민센터 5층 대강당
- ④ 대상 : 중랑구 유관기관 및 주민 130명
- ⑤ 내용 : 20주년 발자취 영상, 감사장 수여, 사례소개 영상, 후원안내 등

#### 7. 활동사진



정기총회



정기이사회



긴급지원 심사회의



경로식당 봉사활동(컵과일 나눔, 배식봉사)



문화탐방(옥천 일대)



사랑의샘터 ECB 20주년 기념행사

## 다. 회원 현황

### 1. 회원수 및 모금액 현황

	신규		중단	정기후원자	후원금액
	일시	정기			
2004년	353명	-	-	-	11,000,404원
2005년	9명	56명	-	56명	15,008,999원
2006년	39명	42명	중단-20명 보류- 5명	73명	25,492,620원 (모금행사 9,950,200원)
2007년	26명	32명	중단- 4명 보류-14명	87명	20,128,234원 (모금행사 5,440,000원)
2008년	80명	30명	중단- 9명 보류-12명	96명	29,145,000원 (모금행사 14,120,000원)
2009년	10명	20명	중단-12명 보류- 7명	97명	35,303,000원 (모금행사 19,018,000원)
2010년	-	12명	중단-22명	87명	21,104,837원
2011년	92명	41명	중단-13명 보류-3명	112명	32,660,000원 (모금행사 15,030,000원)
2012년	-	10명	중단 31명 보류-4명	87명	18,522,980원
2013년	83명	17명	18명	86명	23,470,420원 (모금행사 8,254,000원)
2014년	12명	4명	9명	81명	18,478,522원 (기념행사 4,820,000원)
2015년	48명	8명	8명	81명	25,119,290원 (모금행사 11,775,000원)
2016년	-	9명	9명	81명	13,720,000원
2017년	1명	7명	4명	84명	28,056,910원 (모금행사 12,598,600원)
2018년	-	15명	9명	90명	14,404,875원
2019년	4명	7명	6명	91명	22,422,688원 (모금행사 6,536,000원)
2020년	1명	10명	6명	95명	46,471,941원 (상금 30,000,000원)
2021년	-	6명	5명	91명	20,207,046원 (모금행사 3,879,700원)
2022년	-	1명	7명	85명	15,590,000원
2023년	1명	6명	7명	84명	14,551,099 (일시후원 1,200,000원)
2024년	28명	36명	18명	102명	13,780,000 (기념행사 3,140,000원)

## 2. 후원명단(2024년 1회 이상 후원금 납부자 : 총 140명)

강금선 강길성 강동규 강분이 강성국 강소영 강순덕 강옥갑 강형주 강효선 곽경님 권혁길 김길예 김득진 김민철(하나오피스) 김석 김숙현 김순금 김순녀 김순애 김승오 김영경 김영례 김영미 김영진 김옥상 김운수 김의근 김점곤 김정숙 김정연 김종선 김진무 김진희 김창숙 김태우 김형기 김홍도 나금환 나희자 동일교회 류은주 문제천 박영란(미래공인중개소) 민경직 박세정 박수점 박열완 박영선 박영임 박용석 박은주 박지현 박현희 박홍준 배인옥 백재중 백정란 박선의(복성공인중개사 사무소) 서영애 서일범 서정복 서진원 송용봉 송혜영 신상규 신장우 신재선 심점섭 안진선 양삼숙 엄현주 앵클박베이커리 염인식 김해숙(옛골영양탕) 오동호(미래신경과의원) 오명환 오화근(달무늬) 오희철 유연지 윤덕영 윤보영 윤희방 이광호 이근술 이락현 이미랑 이미현 이병호 이상우 이성자 이영희 이용태 이인숙 안영순(이인철임대) 이정 이현덕 이현정 이혜숙 이효인 임미송 임용일 임한섭 정영호(자연식품) 장선구 장영태 장윤아장해식 정미경 정영숙 정정순 조양호 조현준 주태연 진재운 차금례 최경수 최미숙 최선용 최영순 최유형 최정란 최정임(오리와삼겹살) 하가영 하인규 하태쇠 이기영(한국타이어ام우대리점) 한은미 한승원 함영환 허은미 허정균 현근호 홍인실 홍재희 홍정용(동부제일병원) 황정룡 황정순 KT&G복지재단동부복지센터 금파어린이집 원진재단부설녹색병원

## 라. 수지 결산

수입				지출			
관	항	목	금액(원)	관	항	목	금액(원)
지역 사회 조직	ECB 후원	정기후원	13,780,000	지역 사회 조직	ECB 사업	운영비	3,278,310
		일시후원	3,140,000			긴급지원	16,000,000
		이자수입	15,616				
전기 이월금	전기 이월금	이월금	16,362,454				
계			33,298,070	계			19,278,310
2024년 잔액							14,019,760

# 1. 수입 및 지출

구분	모금액		지원액	운영비		잔액
이월금	16,362,454 원		-	-		-
1월	정기후원	1,020,000원	-	CMS수수료	5,600 원	
				CMS수수료	9,000 원	
				1월 임원회의 식사비	135,000 원	
2월	정기후원	1,020,000원	-	정기총회 운영비	217,460 원	
				CMS수수료	5,400 원	
				CMS수수료	8,600 원	
3월	이자수입	4,206원	-	CMS수수료	5,600 원	
	정기후원	1,090,000원		CMS수수료	9,400 원	
4월	정기후원	1,070,000원	2명/3,200,000원	심사회의 다과비	16,450 원	
				CMS수수료	5,200 원	
				CMS수수료	9,400 원	
				기관방문용 다과비	34,100 원	
5월	정기후원	1,020,000원	-	CMS수수료	5,600 원	
				문화탐방 간식비	199,600 원	
				CMS수수료	9,200 원	
6월	이자수입	4,373원	6명/7,000,000원	CMS수수료	5,800 원	
	정기후원	1,090,000원		CMS수수료	9,800 원	
7월	정기후원	1,090,000원	-	사전이벤트	63,600 원	14,019,760원
				이사회 다과비	30,450 원	
				CMS수수료	5,800 원	
				CMS수수료	9,800 원	
8월	정기후원	1,050,000원	1명/1,000,000원	CMS수수료	5,400 원	
	20주년 기념행사 일시후원	210,000원		CMS수수료	9,800 원	
				기념식 문구비	5,200 원	
9월	정기후원	1,210,000원	-	임원회의 식사비	88,000 원	
	20주년 기념행사 일시후원	2,930,000원		CMS수수료	5,800 원	
				CMS수수료	11,200 원	
	이자수입	3,484원		기념식 준비	2,181,540 원	
10월	정기후원	1,320,000원	-	우편발송	4,900 원	
				CMS수수료	7,200 원	
				CMS수수료	11,800 원	
11월	정기후원	1,390,000원	4명/4,800,000원	CMS수수료	6,800 원	
				CMS수수료	13,000 원	
12월	정기후원	1,410,000원	-	송년모임 진행비	108,010 원	
				CMS수수료	6,800 원	
	이자수입	3,553원		CMS수수료	12,000 원	
<b>2024년 모금액</b>	<b>16,935,616원</b>	<b>13명/16,000,000원</b>	<b>-</b>	<b>3,278,310 원</b>		
<b>이월금 포함금액</b>	<b>33,298,070원</b>					
<b>2004년~2023년 누계</b>	<b>451,441,084원</b>	<b>355명/364,587,532원</b>		<b>70,491,098 원</b>		
<b>총누계</b>	<b>468,376,700원</b>	<b>368명/380,587,532원</b>	<b>-</b>	<b>73,769,408 원</b>		

2024년	정기후원금	13,780,000원	운영비	3,278,310원
	일시후원	3,140,000원		
2023년	이자수입	15,616원	긴급지원	16,000,000원
	이월금	16,362,454원		
수입총액		33,298,070원	지출총액	19,278,310
2024년 잔액			14,019,760원	

## 2. 통장 이자현황

(단위 : 원)

은행	계좌번호	1분기 이자	2분기 이자	3분기 이자	4분기 이자	합계
우리은행	139-108509-01-425	4,206	4,373	3,484	3,553	15,616
총액		15,616				

2025년

사업계획 및 예산(안)

## ☐ 2025년 사업계획

구분	프로그램	프로그램 내용	시행시기
기금 마련	사업홍보	-대상: 민·관기관, 지역주민, 기업, 개인 등 -방법: 지역신문, 방송, 홈페이지, 소식지, 안내지 등 -내용: 긴급지원 사례안내, 위기가정 발굴 안내 등	2월, 5월, 10월
	후원자개발	-대상: 정기 및 신규회원 -방법: CMS, 무통장입금, 업체 및 단체기금확보, 이사별 기금확보 현황안내 등 -내용: 정기·일시 후원	연 3회
긴급 지원	심사회의 /지원	-대상: 선정/심사위원, 추천기관담당자 -방법: 선정회의, 심사회의, 현금·품 지원 -내용: 사례발표 및 논의, 선정여부 결정	매주 (신청 시)
	사후관리	-대상: 추천기관 담당자 -방법: 결과보고서 작성 -내용: 이용자의 변화사항 이용자 현황 결과보고	심사 후 1개월 내 진행
조직 운영	회계감사	-대상: ECB이사 및 회원 -내용: 사업 회계, 자치회 감사	2월
	정기총회	-대상: ECB이사 및 회원 -내용: 사업운영 및 예·결산 승인 및 안건논의	2월
	봉사활동	-대상: ECB이사 및 회원 -방법: 복지관 경로식당 어르신을 위한 활동 -내용: 공연 또는 이벤트, 특식지원, 배식활동	6월
	워크숍	-대상: ECB이사 및 회원 -방법: 1일 나들이 -내용: 레크레이션, 문화관람, 회원개발 등	5월
	정기이사회	-대상: ECB이사 및 회원 -방법: 대상자 지원 결과보고, 안건 상정 -내용: 주요안건 논의, 실적 및 긴급지원보고	격월
	임원모임	-대상: ECB임원 -방법: 임원논의 -내용: 긴급 안건 및 주요 사항 논의	수시
	나눔현판게시	-대상: ECB이사 및 회원 -방법: ECB이사 및 회원의 추천을 통해 게시 -내용: 현판게시를 통한 회원 소속감 및 자긍심 증대	수시
	회원관리	-대상: ECB회원 -방법: 지속적인 기금확보를 위한 회원개별관리 강화 -내용: 문자발송, 분기별 지원사례 및 진행 안내지 발송	수시

# ☐ 2025년 사업예산

## 1. 수입

(단위 : 원)

	산출 내역	금 액	비 고
2024년 이월금		14,019,760	
정기후원	1,350,000원×12개월	16,200,000	-
일시후원	1,000,000원	1,000,000	
<b>총액</b>		<b>31,219,760</b>	<b>-</b>

## 2. 지출

(단위 : 원)

항 목	내 용	산출내역	금 액	
긴급 지원	긴급지원	20,000,000(15가정)	20,000,000	
소계			20,000,000	
조직 운영	정기총회	자료집제작	200,000	
		우편발송	100,000	
		현수막 및 공로패	230,000	
		회계감사	15,000×2명	
		다과	5,000×30명	
	정기이사회	진행비	30,000×6회	180,000
	임원회의	진행비	250,000	250,000
워크숍(문화탐방)	진행비	400,000	400,000	
	심사회	진행비	20,000×12회	240,000
	회원관리	우편발송	20,000×5회	340,000
		CMS	20,000×12개월	
	기타운영비	자문 외	180,000	180,000
소계			2,300,000	
합계			22,300,000	
2025년 이월 예정액			8,919,760	
<b>총 액</b>			<b>31,219,760</b>	

# 별첨

- 긴급지원현황
- 잔액 증명

## □ 긴급지원현황 세부내용

※ 이용자 실명은 개인정보보호를 위해 공개하지 않습니다.

### 사례 안내

이용자	연령	성별	세대유형	수급권	신청내용	지원금액	추천기관
김OO	49세	여	기타 (여동생동거)	해당없음	생계비	2,000,000원	면목종합사회복지관

: 김OO님은 네자매 중 셋째로 막내동생과 동거중임. 뇌전증과 루푸스 희귀질환을 앓고 있으며, 3개월에 한번씩 정기검진과 약 타러 병원에 다님. 손 씻는 강박증이 심하고 대인기피증으로 외출을 거의 못함. 첫째언니는 암투병으로 사망하고, 둘째언니와 막내동생이 주로 돌봤음. 둘째 언니는 수급자이고, 지난주 대퇴부 골절수술로 병원에 입원하였음. 막내동생은 유일한 근로자로 공과금을 대납 및 생활비를 대주고 있었는데, 작년 12월에 어깨인대 수술을 하면서 근로가 어려워졌고, 일을 그만두게 되어 공과금이 계속 체납되었음. 김OO님은 자가가 있어 국가지원을 전혀 받을 수 없는 상황이고, 집 명의를 옮기려고 해도 주택담보 대출 9900만원과 증여세금을 낼 돈이 없어 변경이 어려운 상황임. 현재 당장 생활금도 없고, 공과금이 밀려 현재 위기 상황을 벗어나도록 지원하게 됨.

이용자	연령	성별	세대유형	수급권	신청내용	지원금액	추천기관
신OO	60세	남	단독	생계, 의료, 주거	생계비	600,000	시립대중합사회복지관
					주거비	600,000	

: 신OO님은 현재 고시원에서 거주하는 1인 가구임. 어머니를 요양원에 모시다 올해 3월에 사망으로 장례비용이 발생하였음. 왕래하는 친인척이 없어서 도움받기 어려웠고, 3형제가 모두 수급자라 나눠서 장례비용을 냈음. 신OO님은 지인에게 돈을 빌려 장례를 치루느라 이로 인해 고시원비 체납, 식비 등 생활비가 전무하고, 고시원에서 퇴거 요청을 받은 상황이었음. 갑작스런 지출로 생활이 어려워져 일상생활을 회복할 수 있도록 지원을 결정하게 됨.

이용자	연령	성별	세대유형	수급권	지원내용	지원금액	추천기관
전OO	53세	남	단독	조건부, 의료, 주거	보철치과 치료비	1,000,000	면목종합사회복지관

: 전OO님은 10년 전에 이혼하였으며 아내 및 자녀와 연락이 두절 되어 현재는 단독가구로 지내고 있음. 어릴 적에 교통사고로 허리가 휘어지면서 키가 자라지 않아 작았음. 젊을 때 사업을 진행하다가 운영이 어려워져 사업을 접고, 건축일용직을 하며 생계를 유지하였던 과정에 다툼이 발생, 법정 구속되었음. 출소 후에 마음을 다잡고 살아가기 위해 노력 중임. 최근에 조건부 수급 신청을 하면서 제주도에 있는 동생과 엄마를 만났고, 처한 상황을 알게 되면서 여동생이 130만원 지원해 치과치료를 받게 되었음. 가족들에게 도움을 받은 상황이라 다른 지원체계가 없는 상황임. 연체 금액도 스스로 해결하기 위해 노력하는 등 일상을 다시 살기 위해 노력 중임. 현재 치아가 현재 뿌리만 남고 좌, 우 치아가 없어서 저작이 어려움. 사회복지와 일상생활을 돕고자 치과 진료비 지원을 결정하게 됨.

이용자	연령	성별	세대유형	수급권	지원내용	지원금액	추천기관
천OO	53세	남	장애인 (모, 동생)	의료, 주거	보철치과 치료비	1,500,000	드림하우스

: 천OO님은 18세에 조현병 발병하였음. 약을 복용하며 인하대 경영학과를 졸업하고 취업을 했으나 증상 발병으로 지속적으로 일하지 못했음. 가족은 어머니와 동생이 있으며 현재는 정신장애인 공동생활가정에서 지냄. 중랑구 한울지역정신건강센터에서 모범적인 활동을 보여 동료 지원가 양성과정을 교육받아 자격증을 취득하였음. 이후 송파구 정신장애인 동료지원센터와 노원자립주택활동가로써 정직원 스카우트 제의를 받았으나 10개 이상 치아 소실로 인한 섭식의 어려움, 3개월 동안 12kg 이상 체중이 빠져 일상생활 자체가 어려운 상황이었음. 현재는 취업을 중단한 상태임. 주변 정신장애인들의 모범이 되고 리더로 활동하여 자립할 수 있도록 보철치과치료비를 지원하고자 함.

이용자	연령	성별	세대유형	수급권	지원내용	지원금액	추천기관
임OO	21세	여	장애인, 한부모 부자정	생계, 의료, 주거	보철치과 치료비	1,000,000	시립대중합사회복지관

: 임OO님은 부와 동생과 함께 사는 한부모 가정이자 수급 가정임. 부는 좌측 눈이 보이지 않는 시각장애인이며 30대 초반 당시 허리에 통증이 있어서 레이저 수술을 받고 그 이후에도 여러차례 통증이 발생할 때 마다 철심을 삽입하는 수술을 받게 되었음. 하지만 통증이 악화되고 철심이 신경을 누르게 되면서 현재는 좌측 허반신 마비가 되었음. 우측 허반신도 걸을 수 없어 일상생활이 어려워지고 모든 생활을 부축하고 도움을 받아야 되는 상황임. 이용자는 국민취업지원제도를 통해 일러스트 공부 중이고, 관련한 업종으로 취업하기를 원함. 아르바이트도 몇 개월간 알아보았으나 고3 동생이 학교에 있는 시간에는 아버지를 부축해야 되기 때문에 아르바이트에 제약이 많음. 작년에 치과 신경치료를 받았으나 여전히 통증이 있고, 현재 충치치료와 크라운 치료가 필요한 상황임. 생계비로는 치과치료비 마련이 어려워 치과치료비를 지원하고자 함.

이용자	연령	성별	세대유형	수급권	지원내용	지원금액	추천기관
노OO	44세	여	단독	생계, 의료, 주거	보철치과 치료비	1,500,000	중랑정신건강복지센터

: 노OO님은 수급가정이자 단독 가정임. 어렸을 때부터 느리다는 이유로 학교를 다닐 수 없었고, 형제자매들이 무시와 구박속에서 성장하였음. 집에서 나오고 싶어 나이 차이가 많이 나는 배우자와 18세에 결혼해서 나왔으나 배우자의 도박과 폭력으로 21세 때 이혼하고 집을 나와 지인 집을 떠돌며 생활하였음. 그러다 모친의 돌봄이 필요하여 형제들이 찾았고, 21년 9월 모의 사망 전까지 모친과 같은 동네에 거주하며 간병하였음. 하지만 작은 언니가 수급비를 빼돌린다고 의심하는 등 사이가 좋지 않았고, 모친 사망 후 형제자매와의 관계가 완전히 단절되었음. 20년부터 우울 및 자살 위험성 관련하여 정신건강복지센터 사례관리 서비스 및 치료를 받고 있음. 현재 치아 윗부분은 무치아로 저작이 어려우며 건강이 우려됨. 임플란트 및 틀니 진행이 필요한 상황으로 치과치료비를 지원을 하고자 함.

이용자	연령	성별	세대유형	수급권	지원내용	지원금액	추천기관
이OO	65세	남	단독	생계, 의료, 주거	보철치과 치료비	1,000,000	상봉2동 주민센터

: 이OO님은 65세 미혼 단독가구로 고시원에서 생활하고, 생계, 주거, 기초연금으로 생계를 유지하고 있음. 부모님은 교통사고로 사망하고, 당사자는 건물 추락사고로 척추 및 다리를 다쳐 근로활동이 어려운 상황임. 고혈압, 당뇨 등으로 건강이 악화 되면서 치아 관리 또한 하지 못했음. 치아가 모두 깨져있어 틀니를 하고 싶어도 할 수 없는 상황임. 일상생활 회복을 위해 보철치과치료비를 지원하고자 함.

이용자	연령	성별	세대유형	수급권	지원내용	지원금액	추천기관
안OO	74세	남	한부모	생계,의료, 주거	보철치과 치료비	1,000,000	면목종합사회복지관

: 안OO님은 75세로 한부모 부자가정으로 수급가정임. 95년도에 첫 번째 아내와 이혼하고 02년에 중국인과 재혼하여 아들 둘을 혼자서 키워왔음. 큰 아들은 대학교 2학년으로 체육학과를 나왔으며 편입을 준비하고 있음. 아르바이트를 하며 개인용돈으로 사용하고 있음. 둘째 아들은 중학교 3학년으로 학업에 집중하고 양육비가 지출되는 상황임. 2013년 발을 헛디뎠서 4-5 척추를 다치고, 무릎 관절 통증, 고혈압, 골다골증 등 많은 지병이 있으며 경제활동은 어려운 상황이나 복지관의 8년간 봉사활동을 진행해오고 있음. 3-4년전 건강보험 공단에서 어르신 대상 제공하는 치과치료비 지원을 받아서 틀니를 제작하였으나 아래쪽 틀니가 닳아서 잇몸이 드러나 있어 저작이 어려웠음. 이가 기울어져 있어 마스크를 착용하고 계시는 등 치아를 숨기며 생활하고 있음. 이에 보철치과치료비 지원을 통해 일상에 마스크를 벗고 생활하고, 원활한 식사를 돕고자 함.

이용자	연령	성별	세대유형	수급권	지원내용	지원금액	추천기관
한OO	55세	여	장애인 한부모	생계, 의료, 주거	생계비	1,000,000	유린원광종합사회복지관

: 한OO님은 한부모 모자가정, 조건부 수급 가정으로 정신지체인 아들(33세)과 대학생 아들(22살)이 있음. 한OO님은 어린이집 보육원에서 동생과 자라 부모와 관계가 끊어졌고, 친인척도 없는 상황임. 동생도 연락이 닿지 않아 사회적 관계가 없음. 정신과약(조울증약)을 복용하고 있어 근로가 어려운 상황이고, 둘째 아들과 함께 수급비를 받고 있음. 첫째 자녀는 정신지체 장애가 있지만 파트타임으로 근로를 하고 있어 100만원의 소득이 있으며 가정의 생계를 보태고 있음. 다만, 사업장에서 2개월간 내부 리모델링으로 인해 갑자기 근로 소득이 중단된 상황임. 생계 수급비를 신청해도 실적이 아니라 휴직 상황이기 때문에 신청할 수 없었으며 2개월의 생계가 어려운 상황임. 남편이 벌린 부채(1,000만원 남음)상환과 공과금을 연체없이 이어 나가기에 모아둔 재산이 없었음. 주변에 도움을 받을 수 있는 사회적 관계가 적고, 장애를 가진 아들이 있다는 점을 고려하여 기본적인 생활이 가능하도록 생계비를 지원하게 됨.

이용자	연령	성별	세대유형	수급권	지원내용	지원금액	추천기관
변OO	57세	남	단독	조건부생계 의료, 주거	보철치과 치료비	1,500,000	상봉2동 주민센터

: 변OO님은 중·장년 1인 가구로 사회적 지지체계가 없음. 고시원에 거주하면서 일용직 근로자로 일하다 일이 없어 몇 년간 노숙생활을 하였음. 그때 치아관리가 잘 되지 않아 다수의 치아

가 상실되었고, 윗니 어금니가 모두 없는 상황이었음. 24년도에 주민센터의 도움으로 조건부 수급자로 선정되었으며, 일자리를 구하려고 시도하였으나 소실된 치아 때문에 일을 구할 수 없었음. 다행히 근로유지형 자활을 할 수 있게 되어 현재는 상봉 2동 주민센터에서 청소일을 하게 되었음. 평소 근로 의지가 넘치고 정직한 성격으로 성실하게 근로 중이나 음식물 섭취가 어려워 영양실조 우려가 있었음. 이에 일상회복을 돕고자 보철치과치료비 지원하기로 함.

이용자	연령	성별	세대유형	수급권	지원내용	지원금액	추천기관
전OO	59세	남	단독	생계, 의료, 주거	보철치과 치료비	1,300,000	신내종합사회복지관

: 전OO님은 30년 전에 결혼하여 자녀와 함께 2년 정도 생활 후 이혼하여 독거 가구로 생활해 오음. 23년, 24년 두 번의 고관절 수술을 하여 거동이 자유롭지 않았으며, 만성질환인 당뇨와 혈압이 있어 근로가 어려웠음. 과거에 전세 사기를 당해 6천만원 대출금을 상환 해야하며, 생계급여는 생활비로 거의 사용하기 때문에 대출금을 갚기 어려웠음. 대출금도 상환을 못하다보니 치과 치료는 후순위로 밀려날 수 밖에 없었음. 하지만 현재 양쪽 어금니가 부리가 없고, 다 녹아 통증이 심해 일상생활이 어려웠음. 신속한 어금니 치료를 통해 통증을 없애고 일상생활이 가능하도록 보철치과치료비 지원을 결정하게 됨.

이용자	연령	성별	세대유형	수급권	지원내용	지원금액	추천기관
신OO	62세	남	단독	생계, 의료, 주거	보철치과 치료비	1,000,000	면목종합사회복지관

: 심OO님은 1인 중장년 남성가구로 젊었을 때부터 노숙생활을 이어오다 2020년 복지관의 중장년고립가구지원으로 고시원에 정착하였음. 이후 만성신부전증을 얻어 일상생활 및 근로활동을 할 수 없는 상황까지 오게 되었음. 오래전부터 치주염을 방치해 일반식을 저작하기 어려우며 만성신부전증은 식단관리를 해야 하는 상황으로 치아관리가 필요함. 앞니와 어금니가 많이 없어 저작 활동을 돕고 일상생활 회복을 위해 보철치과 치료비를 지원하게 됨.

이용자	연령	성별	세대유형	수급권	지원내용	지원금액	추천기관
김OO	49세	여	한부모모자	조건부생계, 의료, 주거	생계비	700,000	면목종합사회복지관
					주거비	300,000	

: 김OO님은 조건부 수급가정이자 한부모 모자가정으로 아들, 딸과 함께 생활함. 첫 번째 남편과 결혼하여 아들을 낳았고, 남편이 바람, 가정소홀 등으로 이혼하였음. 혼자서 두 자녀를 양육하고 있으며 경제적인 어려움이 있지만 근로를 쉬지 않고 빚을 천천히 갚아나갔음. 최근에 첫째 아들이 사고를 일으켜 합의금을 물어줘야 하는 상황이 되었으며, 아들을 소년원에 들어가지 않게 하기 위해서 수급비, 월급, 모아둔 돈 등을 다 지원하다보니 1개월 월세가 밀리고, 생활비가 없는 상황이 되었음. 모가 자녀를 생각하는 마음이 크기에 이번 주거비와 생계비를 지원하여 위기상황을 벗어날 수 있도록 돕고자 지원함.

# ☐ 잔액증명(우리은행)

## 잔액증명서

1/1

### Certificate of Deposit / Money Trust Balance

아래 금액은 2024년 12월 31일 현재 귀하 명의의 예금 잔액임을 증명합니다.  
 We hereby certify that the balance in our bank as of 2024.12.31 stands as follows:

예금주명/위탁자명 Depositor / Trustee		연속종합사회복지관		고객번호 Customer NO.		216-82-00988	
예금/신탁 과목 Title of Account	계좌번호 Account NO.	예금잔액 /신탁원본 원가이익 Balance/Trust Benefit	미결제타점권 Uncollected Amount /Payment Restrictions	원본수익자/이익자 Beneficiary of Principal/ Beneficiary of Interest	비고		
보통예금	139-108509-01-425	14,019,760					
	은행합계 : 전체합계 :	14,019,760 14,019,760	0 0	0	0	0	이익
<p>2024년 12월 31일 현재 절권, 지금지, 압류, 가압류 사실이 없습니다.</p> <p>일 금(Total) <b>₩14,019,760</b>  <b>일천사백일만구천칠백육십원정</b></p> <p>(단, 미결제타점권 <b>₩0</b> 을 포함) Conversion rate : &lt;단위: 원&gt;</p>							

- \* 미결제타점권은 입금내역 중 가계수표, 당좌수표, 약속어음, 환어음 등을 의미합니다.  
 The Balance is including checks, notes, drafts/trust benefit.
- \* 미결제타점권의 금액은 예금부족, 위변조, 무거래, 사고신고 등의 사유로 부도처리시 잔액에서 차감됨을 유의하시기 바랍니다.  
 The Balance is including creation of pledge, restricted payment by law, and other restricted payments.



발급일(Date) : 2025 01 24  
 발급자(Issuer) : 인터넷뱅킹  
 전 화(Tel) : 1588-5000

- \* 본 증명서는 우리은행 홈페이지(www.wooribank.com)에서 발급되었습니다.
- \* 발급일로부터 3개월 이내 우리은행 홈페이지에서 발급사실을 확인할 수 있습니다.
- \* This certificate was issued on WOORI BANK website(www.wooribank.com)
- \* You may check the issue of a statement in our website 3 months from the issue date.
- \* 발급확인번호 / Confirmation Number : 2025-0124-0242-5003-9546



# 회칙 및 운영세칙

# □ 사랑의샘터 ECB 회칙

## 제 1 장 총 칙

제 1조 (명 칭) 본회는 사랑의샘터(ECB: Emergency Call Bank)라 칭한다.

제 2조 (소재지) 본회의 사무소는 서울특별시 중랑구 면목종합사회복지관에 둔다.

제 3조 (목 적) 본회는 긴급지원은행으로서 정부 지원을 받지 못하는 소외계층에게 실질적으로 필요한 현금, 물자, 인력 및 정보지식의 지원 등 즉각적인 복지 서비스를 전달하는 것을 목적으로 한다.(2009. 4. 13. 수정)

제 4조 (사 업) 본회는 목적을 달성하기 위하여 다음 각 호의 사업을 수행한다.

1. 경제적 지원이 긴급하게 필요한 자에게 기금과 물품을 지원한다.
2. 사회적으로 소외된 가족이나 독거노인 가족 등에 자원봉사자 방문을 통해 주거보수 및 정서적 서비스를 제공한다.
3. 의료나 법률서비스, 가족 상담 등이 필요한 자에게 전문봉사를 통해 긴급하게 지원을 제공한다.
4. 위 각 항의 사업을 수행하기 위해 본회는 조직, 홍보, 모금, 심사 등의 사업을 진행해 나간다.

제 5조 (기금조성 등) 본회는 사회복지사업법의 기금조성 등의 법이 정한 범위에 따라 기금을 조성한다.

## 제 2 장 회 원

제 6조 (입회 또는 탈퇴)

- ① 본회는 회원을 둘 수 있다.
- ② 본회 제 3조의 목적을 찬동하고 뜻을 함께 할 의사가 있는 자는 본회에 입회 원서를 제출하여 회원이 된다.
- ③ 탈퇴의사가 있는 회원은 자진 탈퇴서를 제출하거나 탈퇴의사를 표시하는 것으로 자유롭게 탈퇴 할 수 있다.

제 7조 (회원의 권리) 회원은 ECB 운영에 대한 보고를 받고 참여할 권리를 갖는다.

제 8조 (회원의 의무)

- ① 회원은 다음 각 호의 의무를 가진다.
  1. 총회 및 임원회의 결의사항 준수
  2. 월 1회 1구좌 지원 납부 및 제 부담금의 납부

제 9조 (회원의 상벌)

- ① 본회의 회원으로서 본회의 발전에 기여한 이는 본회 임원의 의결을 거쳐 포상 할 수 있다.
- ② 본회의 회원으로서 본회의 목적에 위배되는 행위 또는 명예손상을 가져오는 행위를 하거나 제8조 제1항 제1호 및 제2호의 의무사항을 지키지 아니한 이에 대하여는 본회 임원의 의결을 거쳐 제명, 견책 등의 징계를 할 수 있다.(2009. 4. 13. 수정)

### 제 3 장 임 원

#### 제 10조 (임원)

- ① (임원의 정의) 임원은 회장, 부회장, 각 분과위원장, 총무이사로 한다.
- ② 본회에는 다음 각 호의 임원을 둔다.
  - 1. 회 장 1인
  - 2. 수석부회장 1인
  - 3. 부회장 약간명
  - 4. 위원장 4인
  - 5. 총무이사 1인
- ③ 본회는 본회 운영을 원활하게 하기 위하여 필요에 따라 각 분과위원회와 필요시 이외의 위원회를 둘 수 있다.
  - 가. 운영위원회, 홍보위원회, 조직위원회, 심사위원회
- ④ 면목종합사회복지관의 관장은 당연직 이사로 임원의 자격을 갖는다. (2009. 4. 13. 신설)

#### 제 11조 (임원의 선출)

- ① 회장, 부회장, 감사는 이사회에서 선출하되, 총회의 인준을 받아 취임한다. 단, 총무이사와 각 분과위원장은 회장이 선임한다.
- ② 임원은 임기만료 1개월 이전에 선출하되, 새로운 임원의 선출에도 불구하고 종전 임원의 잔여 임기는 보장된다.
- ③ 임원이 임기 중 궐위된 때에는 궐위된 날로부터 2개월 이내에 보선하되 그 임기는 전임자의 잔여 임기로 한다. 단, 잔여 임기가 3개월 이내인 경우에는 보선하지 아니한다.

**제 12조 (임기)** 회장·부회장·임원 임기는 2년, 감사 2년으로 하되 연임할 수 있다.

#### 제 13조 (임원의 직무)

- ① 회장은 본회를 대표하고 본회의 업무를 총괄하며, 총회 및 임원회의 의장이 된다.
- ② 수석부회장은 회장을 보좌하고, 회장의 유고 및 궐위 시 그 직무를 대행하되 수석부회장도 유고시에는 부회장 중에서 선임자 순으로 직무를 대행한다.(2009. 4. 13. 개정)
- ③ 총무이사는 자치회의 예·결산과 경조사를 관장한다.(2009. 4. 13. 신설)
- ④ 임원은 임원회에 출석하여 본회의 업무에 관한 사항을 심의 의결하며 회장 또는 임

원회로부터 위임된 사항을 처리한다.

**제 14조 (임원회의 소집)**

- ① 임원회는 회장이 필요하다고 인정할 때에는 회장이 소집할 수 있다.
- ② 임원회는 임원 과반수의 요구에 의해 소집할 수 있다.

**제 15조 (감사 등)**

- ① 감사의 직무는 다음 각 호와 같다.
  - 1. 본회의 재무 상태를 감사하는 일
  - 2. 이사회의 운영과 그 업무에 관한 사항을 감사하는 일
  - 3. 위의 1호, 2호와 관련된 보고를 하기 위하여 필요시 총회, 이사회의 소집을 요구하는 일

**제 16조 (고문 등)**

- ① 본회의 발전을 위하여 고문을 둘 수 있다.
- ② 고문은 학식과 덕망이 있는 이 중에서 이사회의 동의를 얻어 회장이 추대한다.

## 제 4 장 이 사 회

**제 17조 (위촉)** 회원가입 후 3개월 이상 후원한 대상으로 이사회를 통해 추천하여 의결을 거쳐 위촉한다. (2019. 2. 12. 개정)

**제 18조 (해촉)** 해촉은 다음 각 호와 같다.

- 1. 2년 연속 이사회비 미납 시 자동 해촉한다.
- 2. 연간 이사회 2회 미만 참여 이사는 해촉 대상으로 규정하며, 이사회 의결을 거쳐 해촉한다.

(2019. 2. 12. 개정)

**제 19조 (구성)** 본회의 이사로 구성한다.

**제 20조 (소집)** 정기이사회는 격월 이상 실시한다.

**제 21조 (이사회 기능)** 이사회의 기능은 다음 각 호와 같다.

- 1. 이사의 선임 및 해촉에 관한 사항
- 2. 업무의 집행에 관한 사항
- 3. 사업계획의 운영에 관한 사항
- 4. 예산결산서의 작성에 관한 사항
- 5. 총회에서 위임받은 사항
- 6. 재산관리에 관한 사항
- 7. 회칙에 의하여 그 권한에 속하는 사항
- 8. 총회에 부의할 안건의 상정
- 9. 회장이 부의하는 사항

## 10. 기타 중요한 사항

### 제 5 장 총 회

**제 22조** (구성) 본회의 이사로 한다.

**제 23조** (총회 구분 및 소집)

- ① 총회는 정기총회와 임시총회로 구분한다.
- ② 정기총회는 매년 2월 중에 개최한다.
- ③ 임시총회는 회장이 필요하다고 인정할 때에 개최한다.
- ④ 총회는 이사회로 갈음한다.

**제 24조** (의결 정족수)

- ① 총회에 이사 2/3 이상 참석 시 과반수로 의결한다. 단, 가부동수인 경우에는 의장이 결정한다.
- ② 제1항의 의결권은 총회에 참석하는 다른 이사에게 서면으로 위임할 수 있다. 이 경우 위임장은 회의 개시 전까지 회장에게 제출하여야 한다.

**제 25조** (총회의 기능) 총회의 기능은 다음 각 호와 같다.

1. 임원 선출에 관한 사항
2. 회칙의 변경에 관한 사항
3. 예산 및 결산의 승인
4. 사업계획의 승인
5. 기타 중요한 사항

### 제 6 장 재 정 (재산과 회계)

**제 26조** (수입) 본회의 수입은 후원금과 이자소득으로 발생한 수익, 후원물품과 기타 수입으로 한다.

**제 27조** (대상자 선정) 대상자 선정은 심사기준에 따라 반드시 심사위원회 의결을 거쳐야 한다.

**제 28조** (심사기준) 심사 기준은 별도로 정한다.

**제 29조** (회계연도) 본회의 회계연도는 일반 관례에 따른다.

**제 30조** (예산편성)

- ① 본회의 세입세출예산은 매 회계연도 개시 1개월 전까지 편성하여 임원회의 의결을 거쳐 총회의 승인을 얻어 정한다.
- ② 본회의 추경예산은 임원회의 의결을 거쳐 집행하고 사후에 총회에 보고한다.

**제 31조 (결산)** 본회는 매 회계연도 경과 후 1개월 내에 결산서를 작성하여 임원회의 의결을 거쳐 총회의 승인을 받아야 한다.

**제 32조 (결산잉여금)** 세입세출 결산잉여금은 총회의 의결을 거쳐 이월금으로 처리한다.

**제 33조 (회계감사)** 감사는 회계감사를 연 1회 실시한다. 단, 필요한 경우 수시로 감사를 실시할 수 있다.

## 제 7 장 보 칙

**제 34조 (본회의 해산)**

- ① 본회가 해산하고자 할 때에는 이사회의 3분의 2이상의 제청을 거쳐 총회에서 재적 회원 과반수이상의 찬성으로 의결하고 면목종합사회복지관에 보존한다.
- ② 본회가 해산한 때의 잔여 재산은 면목종합사회복지관에 귀속한다.

**제 35조 (회칙 변경)** 본회의 회칙을 변경하고자 할 때에는 임원회에서 발의하고, 총회의 인준을 받는다.(2009. 4. 13. 개정)

**제 36조 (실적보고)** 본회는 매 회계연도 종료 후 2월 이내에 다음 각 호의 서류를 관장에게 제출하여야 한다.

1. 당해 사업연도의 사업실적서 및 수지결산서
2. 다음 사업연도의 사업계획서 및 수지예산서
3. 당해 사업연도말의 재산목록 및 회원 현황
4. 감사의 감사결과 보고서

**제 37조 (규칙제정)** 본회 운영에 관하여 필요한 규칙은 임원회의 의결을 거쳐 회장이 정한다.

## 부 칙

**제 1조 (시행일)**

- ① 이 회칙은 2004년 7월 15일부터 시행한다.
- ② 이 회칙은 2005년 2월 14일부터 개정 시행한다.
- ③ 이 회칙은 2009년 4월 13일부터 개정 시행한다.
- ④ 이 회칙은 2013년 4월 8일부터 개정 시행한다.
- ⑤ 이 회칙은 2019년 2월 12일부터 개정 시행한다.

**제 2조 (보완규정)** 본 회칙에서 정하지 아니한 사항은 일반관례에 따른다.

## ☐ 자치회 운영세칙

- 취 지 : 사랑의샘터 ECB 이사들의 친목과 화합을 도모하기 위하여 애경사 시 상호 방문, 축조의금 등 전달을 목적으로 한다.
- 1. 이사회비 납부 : 본회의 자치회비는 연간 1회 18만원으로 정하여 연초에 납부하며, 이사의 자격을 유지하기 위해 연회비를 필수적으로 납부한다. (2020. 02. 04. 개정)
- 2. 본회 애경사는 자치 회비 또는 개인부조 등으로 운영한다(단, 연회비 미납 시 경조사 지원을 하지 않는다).
- 3. 본회는 회원의 애경사 시 총 2회로 국한하여 지원하되, 1회에 10만원 이내의 현금 또는 화환으로 한다. (2023. 02. 14. 개정)  
또한 애경사 지원 외 이사의 소속감 증대를 위해 설, 추석 등 명절선물의 명목으로 연간 1회에 한하여 지원할 수 있다(선물 개당 예산은 자치회 재정의 수준을 고려하여 탄력적으로 지출한다). (2016. 02. 15. 개정)
- 4. 본회의 개인 부조는 개개인의 친분을 고려하여 횟수와 관계없이 할 수 있다.
- 5. 본회는 동료 이사들의 애경사 범위를 본인 또는 배우자, 부모, 배우자의 부모, 자녀로 국한한다. (2016. 02. 15. 개정)
- 6. 본회에서 정하는 애경사는 제 4항이 정하는 범위에서 결혼, 사망으로 국한한다.
- 7. 본회의 지원은 전 항목에 해당하는 경우 안내장, 청첩장으로 통보함을 원칙으로 한다.
- 8. 본회 규정은 본 이사회의 과반수 이상 참석에 과반수 이상 찬성으로 의결한다.
- 9. 본회 규정은 2005년 9월 1일부터 시행한다.  
본회 규정은 2009년 4월 13일부터 개정 시행한다.  
본회 규정은 2013년 2월 18일부터 개정 시행한다.  
본회 규정은 2016년 2월 15일부터 개정 시행한다.  
본회 규정은 2020년 2월 4일부터 개정 시행한다.  
본회 규정은 2023년 2월 14일부터 개정 시행한다.