

사랑의샘터 ECB

2026년 정기총회

- 일 시 : 2026년 2월 10일(화)오후 6시 30분
- 장 소 : 면목종합사회복지관

식 순

사회자 : 홍인실 총무

□ 성원 보고	강옥갑 회장
□ 인사말	강옥갑 회장 김영례 관장
□ 경과보고	김숙현 수석부회장
□ 감사 보고	박홍준 감사
□ 안건 심의	강옥갑 회장
- 2025년 사업결과 및 결산 보고	윤지영 부장
- 2026년 사업계획 및 예산(안) 보고	김정숙 부운영위원장
- 기타토의	강옥갑 회장
□ 감사패 수여	김영례 관장
□ 공로패 수여	강옥갑 회장

목 차

□ 사랑의샘터 ECB 사업소개	3
------------------	---

□ 2025년 사업결산	9
가. 감사보고서	10
나. 주요 사업	12
다. 회원 현황	16
라. 수지 결산	17

□ 2026년 사업계획 및 예산(안)	20
----------------------	----

□ (별첨)긴급지원현황	23
--------------	----

□ (별첨)잔액 증명	27
-------------	----

□ 회칙 및 운영세칙	28
-------------	----

사랑의샘터 ECB

사업소개

□ 사랑의샘터 ECB

1. 사업취지

2023년 중랑구의 재정자립도는 21.6%로 서울시 25개 자치구 중 여섯 번째로 낮으며, 총 수급자 가구수는 21,484가구로 서울시에서 세 번째로 높게 나타났다(2024년 서울 통계연보). 또한 같은 해 자살사망자 수는 104명으로, 서울시 자치구 중 8위권 안에 들어 비교적 높은 수치를 보이고 있다(서울통계통합플랫폼). 이러한 수치는 지역 내 경제적 취약계층과 위기가구가 구조적으로 집중되어 있음을 보여준다.

2004년 당시, 가족 해체 및 동반자살이라는 극단적인 상황에 내몰리는 실질빈곤층이 증가하면서 기존 사회안전망의 한계를 보완할 수 있는 민간 안전망의 필요성이 절실히 제기되었다. 정부는 각종 긴급지원과 공공부조로 사회안전망을 구축·확대해 왔으나, 소득과 자산 기준 중심의 공공부조 체계로 인해 저소득·차상위계층 다수가 제도권 지원에서 배제되는 문제가 발생하였다. 이로 인해 위기 상황에 직면하더라도 즉각적인 지원을 받기 어려운 사각지대가 형성되었으며, 이러한 문제의식 속에서 중랑구 내·외 각계각층 인사들이 뜻을 모아, 공공제도의 한계를 보완하고 위기 상황에 신속하게 대응하기 위한 민간 긴급지원기구인 '사랑의샘터 ECB(Emergency Call Bank)'를 설립하였다.

현재에도 위기가구의 양상은 더욱 복합적으로 변화하고 있으며, 공적 복지체계 역시 과거에 비해 확대되고 있다. 이에 따라 긴급지원비를 통해 개입되는 사례는 상대적으로 감소하였으나, 실제 긴급지원이 필요한 경우는 공적 체계의 기준과 절차로는 지원받지 어려운 사례에 집중되는 경향을 보이고 있다. 한편, 2017년부터 보철치과 치료비 지원을 신설하여 공적제도로 지원이 어려운 비급여 의료 영역에 대한 지원을 시작하였다. 치과 치료는 심미적 요소를 넘어 식생활과 영양섭취, 전반적인 건강상태에 직접적인 영향을 미치는 중요한 요소이다. 또한, 치아 건강의 저하는 대인관계 위축으로 이어져 일상 유지와 취업 준비과정에 부담을 주는 요인이 되기도 한다. 이에 사랑의샘터 ECB는 연 2회 치과치료비 지원을 통해 대상자의 기본적인 건강 회복을 돕고, 안정적인 일상생활 유지와 취업활동 재개로 이어질 수 있도록 지원하고 있다.



2. 사업목적

긴급위기가정의 위기상황 경감과 자립기반 마련을 위해 지역사회 기반 민간 후원조직 활성화

3. 사업 내용

1) 조직 운영

정기이사회	<ul style="list-style-type: none"> • 운영 : 격월 1회 • 대상 : 사랑의샘터 ECB 이사 • 내용 : 전월 회계 및 긴급지원 보고, 행사 논의 및 점검, 이사위촉 및 해촉 등
정기총회	<ul style="list-style-type: none"> • 운영 : 연 1회 • 대상 : 사랑의샘터 ECB 이사 • 내용 : 전년도 사업 및 회계 감사 보고, 당해년도 사업 및 예산, 방향성 수립
기금마련	<ul style="list-style-type: none"> • 운영 : 정기후원, 모금행사, 수시후원 • 대상 : 사랑의샘터 ECB 회원 및 비회원(개인 및 단체) • 내용 : 정기후원(매월 CMS 및 자동이체를 통한 후원) 일시후원(모금행사를 통한 일시후원)

2) 긴급지원

심사회의	<ul style="list-style-type: none"> • 운영 : 접수 시 매주 화요일 • 대상 : 심사위원 • 내용 : 긴급지원 사례발표, 질의응답, 지원여부 논의 및 결정
긴급지원	<ul style="list-style-type: none"> • 운영 : 연중 수시(선정 후 2일 이내) • 대상 : 심사회의에서 선정된 자 • 내용 : 생계비, 주거비, 보철치과치료(6·11월, 연2회) 1가구 최대 200만원 지원

3) 운영체계



4) 사업 실적(2004년~2025년)

총 모금액	년도	지원액	지원자 수	
484,986,189원 긴급지원 393,607,462원 운영비 74,538,718원 잔액 16,840,009원	2004년	3,000,000원	4명	
	2005년	9,355,960원	11명	
	2006년	14,150,000원	16명	
	2007년	16,058,890원	18명	
	2008년	18,992,810원	21명	
	2009년	20,359,030원	24명	
	2010년	15,578,690원	22명	
	2011년	21,913,100원	27명	
	2012년	22,388,110원	27명	
	2013년	18,028,100원	24명	
	2014년	9,617,200원	12명	
	2015년	18,253,850원	20명	
	2016년	16,064,810원	18명	
	2017년	24,072,450원	19명	
	2018년	21,444,140원	15명	
	2019년	22,647,742원	17명	
	2020년	16,015,000원	9명	
	2021년	24,891,270원	16명	
	2022년	29,300,000원	20명	
	2023년	22,456,380원	15명	
	2024년	16,000,000원	13명	
	2025년	13,019,930원	8명	
		총 지원	393,607,462원	376명

4. 주요 경과

2004년	- 사랑의샘터 ECB 발족식(7월) - '빨간 사과를 내 이웃에... 사랑의 릴레이' 캠페인(11월)
2005년~2008년	- 이사제 도입 / 제 1대 홍정용 회장 취임(2월) - 2005 일일호프 '음악과 함께하는 행복한 잔'(6월) - 2006 일일호프 '사랑이 샘솟는 일일호프'(11월) - 2007 지역사회 안전망 구축 일일호프 '행복 징검다리'(6월) - 2008 일일호프 '음악과 함께하는 행복한 잔'(6월) - 후원자 개발 캠페인 '희망, 나눔, 채움'(9월)

2009년	<ul style="list-style-type: none"> - 제2대 정정순 회장 취임(2월) - 모금행사 '사랑이 샘솟는 Day'(6월) - 방임아동지원활동 및 협약(12월)
2011년	<ul style="list-style-type: none"> - 제3대 황정룡 회장 취임(2월) - 2011 일일호프 '사랑이 샘솟는 Day'(6월)
2012년	<ul style="list-style-type: none"> - 종량구청장 감사패 표창(2월) - 서울특별시 복지상 수상(9월)
2013년	<ul style="list-style-type: none"> - 2013 일일호프 '사랑이 샘솟는 Day'(11월)
2014년	<ul style="list-style-type: none"> - 사랑의샘터 ECB 10주년 기념행사(7월)
2015년	<ul style="list-style-type: none"> - 제4대 정성화 회장 취임(2월) - 2015 일일호프 '사랑이 샘솟는 Day'(11월)
2016년	<ul style="list-style-type: none"> - 긴급지원 지원절차 간소화(내부선택회의·가정방문 폐지) - 문화탐방(4월, 경북 영주 일대)
2017년	<ul style="list-style-type: none"> - 제5대 강옥갑 회장 취임(2월) - 긴급지원 지원금액 상향조정 및 보철치과치료비 지원항목 신설(6월) - 2017 일일찻집 '사랑이 샘솟는 Day'(9월) - 문화탐방(4월, 강원도 원주 일대)
2018년	<ul style="list-style-type: none"> - 문화탐방(4월, 경북 소백산·풍기 일대) - 조직화부분 우수단체 견학(10월, 동자동 사랑방협동조합)
2019년	<ul style="list-style-type: none"> - 문화탐방 및 워크숍(5월, 서울 부암동 1박2일) - 2019 일일호프 '사랑이 샘솟는 Day'(5월)-종량구 장미축제 연계
2020년	<ul style="list-style-type: none"> - 오운문화재단 제20회 우정선행상 본상 수상(상금 3천만원) - 봉사활동(경로식당 어르신 간식지원 및 민요공연)
2021년	<ul style="list-style-type: none"> - 카카오같이가치(온라인모금) - 봉사활동(경로식당 어르신 간식지원 및 민요공연)
2022년	<ul style="list-style-type: none"> - 워크숍(10월, 경기도 포천 산정호수 일대) - 역량강화교육(11월, 노원50플러스센터)
2023년	<ul style="list-style-type: none"> - 봉사활동(경로식당 어르신 과일나눔, 공연, 배식지원) - 워크숍(11월, 서대문 안산 일대)
2024년	<ul style="list-style-type: none"> - 문화탐방(6월, 충북 옥천 일대) - 봉사활동(경로식당 어르신 과일나눔, 공연, 배식지원) - 사랑의샘터 ECB 20주년 기념행사(9월)
2025년	<ul style="list-style-type: none"> - 문화탐방(5월, 강원도 홍천 수타사 일대) - 봉사활동(경로식당 어르신 과일나눔, 공연, 배식지원)

5. 이사회 구성

1) 조직도

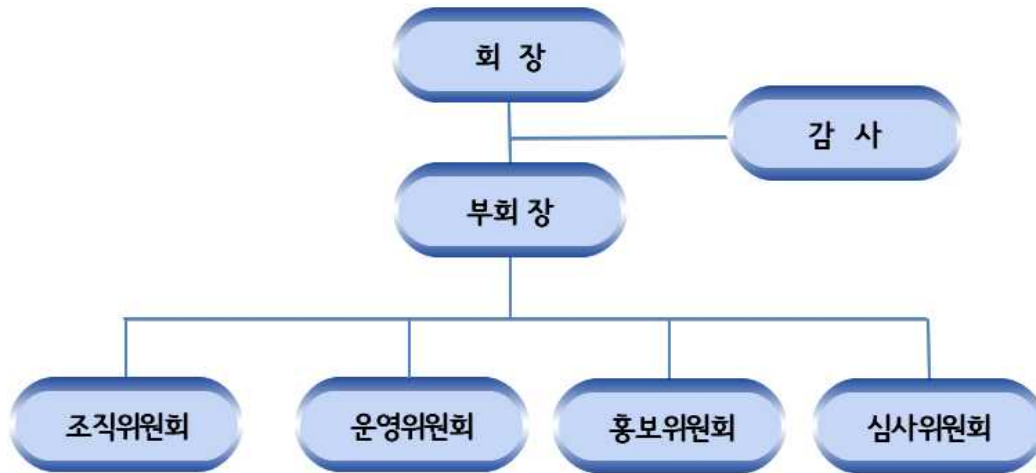

2) 이사 현황 (2026년 1월 기준)

연번	직위	성명	소속
1	회장	강옥갑	이레전력기술 기술이사
2	명예회장	홍정용	동부제일병원 이사장
3	명예회장	정정순	시인 및 화가
4	명예회장	황정용	-
5	명예회장	정성화	보스톤치과의원 원장
6	명예회장	최정란	前 중랑구청소년아동복지위원회 위원장
7	수석부회장	김숙현	김숙현 국악연구원장
8	부회장	이광호	前 선린중학교 교사
9	운영위원장	이미랑	前 김밥천국(종로3가점) 대표
10	조직위원장	서진원	광동상사 대표
11	홍보위원장	오명환	오명환정형외과 원장
12	심사위원장	최영순	청소년육성회 면목3·8분회 회장
13	이사(감사)	박홍준	환경감시중앙연합회 중랑구지회 회장
14	총무이사	홍인실	금파어린이집 원장
15	이사(부운영위원장)	김정숙	이레방문요양센터 센터장
16	이사(부조직위원장)	이정	면목4동새마을문고 회장
17	이사(부홍보위원장)	현근호	바르게살기운동 중랑구협의회 청년회장
18	이사(운영)	정미경	소우가 대표
19	이사(조직)	하태쇠	前 KT 중랑지사
20	이사(심사, 운영)	박은주	건국대학교 미래지식교육원 외래교수
21	이사(조직)	김창숙	면목4동자율부녀방법대 부녀대장
22	이사(조직)	최정임	오리와삼겹살 대표
23	이사(홍보)	김종선	맘앤마음상담심리센터 센터장
24	이사(홍보)	백정란	흥부족발 대표/면목7동 바르게살기위원회 위원장
25	이사	신상규	서울시지역아동센터연합회장
26	관장	김영례	면목종합사회복지관 관장

2025년 사업결산

가. 감사보고서

본인은 사랑의샘터 ECB 회칙 제33조에 의거하여 사랑의샘터 ECB의 2025년 1월 1일부터 2025년 12월 31일까지의 사업 집행 내용과 수입·지출에 관한 제반 보고서류를 일반적인 감사 기준에 따라 감사를 실시하였으며, 그 결과는 다음과 같습니다.

1. 사업부문

① 회원개발 및 관리

2025년에는 후원중단 회원은 10명, 신규회원은 11명, 증액 2명으로 신규후원자가 개발되었습니다. 올해는 별도의 모금행사를 진행하지 않았으나 문화탐방을 계기로 사업을 알리고 후원자 개발에 동참하였으며, 각 이사들의 적극적인 참여가 이러한 성과로 이어졌습니다. 다만 후원중단자 중 3명은 20주년 기념식 때 개발되었으나 이후 중단되었습니다. 이사들이 후원 개발 시 ECB의 취지와 사업내용을 보다 정확하게 전달할 필요가 있다고 판단됩니다. 안정적인 모금 체계를 위해 앞으로도 회원개발 및 관리에 지속적인 관심과 노력이 필요합니다. 특히 이사들이 개발한 후원자에게 긴급지원 사례나 이사회 운영 계획 등을 수시로 안내한다면 후원의 의미를 되새기고 지속성 확보에 큰 도움이 될 것입니다.

② 이사회 운영

2025년 이사회는 기존 이사와 신규 이사의 단합을 도모하며 안정적인 운영 기반을 마련한 한 해였습니다. 기존 이사들이 건강상의 문제로 참여가 어려운 시기도 있었으나, 부 위원장을 통한 역할 분담으로 운영의 연속성을 확보하였습니다. 또한 문화탐방, 봉사활동, 심사회, 송년모임 등 다양한 활동을 통해 20주년 기념식에서 영입된 신규 이사 5명이 안정적으로 정착할 수 있었습니다. 그 결과 이사회 분위기가 긍정적으로 전환되었으며, 참여의지도 한층 강화되었습니다. 향후 사랑의샘터 ECB가 더욱 활성화되고, 도약할 것으로 기대합니다.

2. 예산부문

2025년 한 해 정기후원금은 16,595,000원, 이자수입 14,489원으로 총 16,609,489원이며, 이월금 14,019,760원을 합하면 총 수입은 30,629,249원입니다.

긴급지원은 8명에게 13,019,930원이 지원되었고, 운영비로 769,310원이 사용되어 총 13,789,240원을 지출하였습니다.

최근 2년간의 지원 추이를 보면 보철·치과 치료비 지원이 많으며 긴급지원이 상대적으로 적은 편입니다. 이는 생계비와 관련된 공적자원이 증가함에 따라 지원받지 못하는 보철·치과 치료비에 집중지원이 이루어진 결과로 판단됩니다.

월평균 정기후원금 현황을 보면 [2024년 1,149,634원], [2025년 1,384,124원]으로 증가하여 기금 또한 전년 대비 확대되었습니다. 기금이 충분히 확보되어야 위기가정에 적극적 지원이 가능하므로, 앞으로도 신규 후원자 개발과 기존 후원자 관리에 지속적인 관심을 기울일 필요가 있습니다.

사업내용과 결산의 각 항은 정확하며, 그 회계처리도 적절하였습니다.

2026년 2월 2일
사랑의샘터 ECB

감 사 박홍준 (인)



사랑의샘터 ECB 회장 귀하

나. 주요사업

1. 긴급지원

- ① 목적 : 긴급지원은행으로서 정부 지원을 받지 못하는 소외계층에게 실질적으로 필요한 현금, 물자, 인력 및 정보지식의 지원 등 즉각적인 복지서비스를 전달하는 것을 목적으로 한다.
- ② 기간 : 2025년 1월 ~ 12월(심사회의 총 4회)
- ③ 대상 : 중랑구 내 거주자 중 긴급한 도움이 필요한 가정
- ④ 접수 : 총 12명(선정 8명, 부적격 3명, 선정되었으나 사망으로 환수 1명)
- ⑤ 선정/지원 : 주거비 및 생계비, 보철치과치료비 지원 - 총 8명 / 13,019,930원

	4월	6월	11월	12월	합계
심사(회)	1	1	1	1	4
신청(건)	2	8	1	1	12
선정(건)	2	5	-	1	8
심사위원	4	5	3	6	18
금액(원)	3,839,930	7,380,000	-	1,800,000	13,019,930

연번	심사일	이용자	지원구분	지원액(원)	추천기관
1	4월 22일	박OO	생계비	1,871,450	봉화중학교
2		손OO	생계비, 주거비	1,968,480	
3	6월 12일	정OO	보철치과 치료비	1,500,000	유린원광종합사회복지관
4		고OO		1,000,000	중랑구가족센터
5		김OO		1,500,000	상봉2동주민센터
6		정OO		2,000,000	면목종합사회복지관
7		김OO		1,380,000	중랑정신건강복지센터
8	11월 18일	사OO	보철치과 치료비	-	면목종합사회복지관
9	12월 24일	조OO	생계비	1,800,000	중랑정신건강복지센터

지원인원 및 금액 : 총 8명(외부 7명, 내부 1명) / 13,019,930원

2. 정기총회

- ① 목적 : 전년도 사업 및 결산 승인, 차기년도 사업계획 및 예산안 승인, 조직운영과 방향설정
- ② 일시 : 2025년 2월 18일(화) 18:30 ~ 21:00
- ③ 장소 : 면목종합사회복지관 4층 강당
- ④ 대상 : 사랑의샘터 ECB 이사 14명, 직원 3명
- ⑤ 내용 : 2024년 사업 및 결산 승인, 2025년 사업계획 및 예산(안) 승인

3. 정기이사회 및 임원회

- ① 목적 : 사업 계획 및 집행에 관한 사항 점검 및 논의
- ② 일시 : 2025년 1월 ~ 12월(5회)
- ③ 장소 : 복지관 내부 및 외부 장소
- ④ 대상 : 사랑의샘터 ECB 이사, 복지관 직원
- ⑤ 내용 : 월 모금액 및 긴급지원 내용 보고, 주요 안건 논의

일시	참석인원	주요안건
1월 14일(화) 18:30~20:30	6명	1. 2024년도 후원수입·지출 보고 2. 현 이사명단 공유 및 이사조직도 3. 2025년 사업계획(안) 및 세부사업 논의 4. 정기총회 이사회 임원별 역할분담 논의
4월 1일(화) 18:30~20:30	10명	1. 2025년 1~3월 후원수입·지출 보고 2. 문화탐방 및 봉사활동 논의 3. 신규이사 위촉 4. 회원개발 캠페인 공유
7월 1일(화) 18:30~20:00	10명	1. 2025년 1~6월 후원수입·지출 보고, 긴급지원 현황 보고 2. 봉사활동(안) 세부논의 3. 회원개발 캠페인 공유
10월 14일(화) 17:30~20:30	7명	1. 2025년 1~9월 후원수입·지출 보고 2. 보철치과치료비 심사회의 안내, 송년모임 논의 3. 회원개발 캠페인 공유
12월 18일(화) 18:30~21:30	14명	1. 2025년 1~11월 후원수입·지출 보고, 보철치과치료비 지원 현황 보고 2. 김영미 관장 퇴임 공로패 전달 3. 자치회비 마련 경매 이벤트 진행

4. 문화탐방

- ① 목적 : 문화탐방을 통한 이사회 단합 및 ECB 회원 증대
- ② 일시 : 2025년 5월 10일(토) 08:30~18:30
- ③ 장소 : 홍천일대(수타사, 무궁화 공원 등)
- ④ 대상 : 사랑의샘터 ECB 이사 9명, 회원 지인 12명, 직원 2명
- ⑤ 내용 : 문화탐방을 통한 회원단합, ECB 사업 전달 및 후원 요청

5. 봉사활동

- ① 목적 : 나눔활동 경험을 통한 이사회 유대감 및 결속력 강화
- ② 일시 : 2025년 9월 18일(수) 09:00 ~ 13:00
- ③ 장소 : 면목종합사회복지관 2층 경로식당
- ④ 대상 : 경로식당 이용 어르신
- ⑤ 내용 : 과일컵 나눔, 노래공연, 레크레이션(건강박수), 배식지원 등

6. 활동사진



정기총회



정기이사회



정기이사회



문화탐방(강원도 홍천 수타사 일대)



경로식당 봉사활동(컵과일 나눔, 배식봉사)



긴급지원 심사회의

다. 회원 현황

1. 회원수 및 모금액 현황

	신규		중단	정기후원자	후원금액
	일시	정기			
2004년	353명	-	-	-	11,000,404원
2005년	9명	56명	-	56명	15,008,999원
2006년	39명	42명	중단-20명 보류- 5명	73명	25,492,620원 (모금행사 9,950,200원)
2007년	26명	32명	중단- 4명 보류-14명	87명	20,128,234원 (모금행사 5,440,000원)
2008년	80명	30명	중단- 9명 보류-12명	96명	29,145,000원 (모금행사 14,120,000원)
2009년	10명	20명	중단-12명 보류- 7명	97명	35,303,000원 (모금행사 19,018,000원)
2010년	-	12명	중단-22명	87명	21,104,837원
2011년	92명	41명	중단-13명 보류-3명	112명	32,660,000원 (모금행사 15,030,000원)
2012년	-	10명	중단 31명 보류-4명	87명	18,522,980원
2013년	83명	17명	18명	86명	23,470,420원 (모금행사 8,254,000원)
2014년	12명	4명	9명	81명	18,478,522원 (기념행사 4,820,000원)
2015년	48명	8명	8명	81명	25,119,290원 (모금행사 11,775,000원)
2016년	-	9명	9명	81명	13,720,000원
2017년	1명	7명	4명	84명	28,056,910원 (모금행사 12,598,600원)
2018년	-	15명	9명	90명	14,404,875원
2019년	4명	7명	6명	91명	22,422,688원 (모금행사 6,536,000원)
2020년	1명	10명	6명	95명	46,471,941원 (상금 30,000,000원)
2021년	-	6명	5명	91명	20,207,046원 (모금행사 3,879,700원)
2022년	-	1명	7명	85명	15,590,000원
2023년	1명	6명	7명	84명	14,551,099원 (일시후원 1,200,000원)
2024년	28명	36명	18명	102명	13,780,000원 (기념행사 3,140,000원)
2025년	-	11명	10명	103명	16,609,489원

2. 후원명단(2025년 1회 이상 후원금 납부자 : 총 109명)

강동규 강분이 강성국 강소영 강옥갑 강형주 김길예 김득진 김병희 김숙현 김순녀 김승오 김영경
 김영례 김영미 김영일 김운수 김의근 김인선 김점곤 김정숙 김종선 김진무 김진희 김찬래 김창숙
 김태우 김해숙(옛골영양탕) 김형기 김홍도 나금환 도회영 류은주 문제천 민경직 박선의(복성공인
 중개사사무소) 박세정 박열완 박영란(미래공인중개소) 박영임 박용석 박은주 박현희 박홍준 백재중
 백정란 서영애 서진원 송용봉 신상규 신재선 심점섭 안영순(이인철임대) 안진선 양삼숙 엄현주
 오동호(미래정신과의원) 오명환 오희철 유연지 윤덕영 윤희방 이광호 이근술 이남일 이락현 이미랑
 이병호 이상우 이선훈 이성자 이인숙 이정 이현덕 이현정 이혜숙 임용일 임한섭 장선구 장영태
 장윤아 장해식 정미경 정영호(자연식품) 정정순 정호영 조현준 주태연 진재운 차금례 최산용
 최영순 최원경 최정란 최정임(오리와삼겹살) 하나오피스 하인규 하태희 한승원 한정식 한찬희
 함영환 허윤미 허정균 현근호 홍인실 홍재희 홍정용(동부제일병원) 황정순

라. 수지 결산

수입				지출			
관	항	목	금액(원)	관	항	목	금액(원)
지역 사회 조직	ECB 후원	정기후원	16,595,000	지역 사회 조직	ECB 사업	운영비	769,310
		일시후원	0			긴급지원	13,019,930
		이자수입	14,489				
전기 이월금	전기 이월금	이월금	14,019,760				
계			30,629,249	계			13,789,240
2025년 잔액							16,840,009

1. 수입 및 지출

구분	모금액		지원액	운영비		잔액
이월금	14,019,760원		-	-		-
1월	정기후원	475,000원	-	CMS수수료	6,600 원	
				CMS수수료	13,000 원	
				1월 임원회의 식사비	126,000 원	
2월	정기후원	2,135,000원	-	정기총회 운영비	282,160 원	
				CMS수수료	6,600 원	
				CMS수수료	12,000 원	
3월	이자수입	3,391원	-	CMS수수료	7,200 원	
	정기후원	1,380,000원		CMS수수료	11,800 원	
4월	정기후원	1,325,000원	2명/3,839,930원	CMS수수료	6,600 원	
				CMS수수료	11,600 원	
5월	정기후원	1,355,000원	-	문화탐방비	97,220 원	
				CMS수수료	8,400 원	
				CMS수수료	11,200 원	
6월	정기후원	1,415,000원	5명/7,380,000원	CMS수수료	8,000 원	16,840,009원
	이자수입	4,365원		CMS수수료	12,200 원	
7월	정기후원	1,345,000원	-	CMS수수료	7,600 원	
				CMS수수료	12,200 원	
8월	정기후원	1,565,000원	-	CMS수수료	8,400 원	
				CMS수수료	12,000 원	
9월	정기후원	1,385,000원	-	CMS수수료	7,600 원	
	이자수입	2,940원		CMS수수료	12,200 원	
10월	정기후원	1,385,000원	-	CMS수수료	7,400 원	
				CMS수수료	12,200 원	
11월	정기후원	1,425,000원	-	CMS수수료	7,800 원	
				CMS수수료	12,000 원	
12월	정기후원	1,405,000원	1명/1,800,000원	CMS수수료	7,800 원	
	이자수입	3,793원		심사회의 다과비	29,330 원	
				CMS수수료	12,200 원	
2025년 모금액	16,609,489원		8명/13,019,930원	-	769,310 원	
소계	30,629,249원					
총 누계	484,986,189원		376명/393,607,462원	-	74,538,718 원	

2025년	정기후원금	16,595,000원	운영비	769,310원
	일시후원	0원		
2024년	이자수입	14,489원	긴급지원	13,019,930원
	이월금	14,019,760원		
수입총액		30,629,249원	지출총액 13,789,240원	
2025년 잔액			16,840,009원	

2. 통장 이자현황

(단위 : 원)

은행	계좌번호	1분기 이자	2분기 이자	3분기 이자	4분기 이자	합계
우리은행	139-108509-01-425	3,391	4,365	2,940	3,793	14,489
총액		14,489				

2026년

사업계획 및 예산(안)

□ 2026년 사업계획

구분	프로그램	프로그램 내용	시행시기
기금 마련	사업홍보	-대상: 민·관기관, 지역주민, 기업, 개인 등 -방법: 지역신문, 방송, 홈페이지, 소식지, 안내지 등 -내용: 긴급지원 사례안내, 이사회 진행현황, 회원 및 위기가정 발굴 안내 등	2월, 5월, 10월
	후원자개발	-대상: 정기 및 신규회원 -방법: CMS, 무통장입금, 업체 및 단체를 통한 기금 확보, 이사별 기금확보 현황안내 등 -내용: 정기·일시 후원	연 2회
	모금행사	-대상: 지역주민, 단체 등 -방법: 카카오키가치 1회 홍보 및 모금, 후원자 릴레이 방문 및 후원요청 -내용: 일시·정기 후원자 개발 및 목표 모금액 마련	4월~5월, 7월~8월
긴급 지원	심사회의 /지원	-대상: 선정/심사위원, 추천기관담당자 -방법: 선정회의, 심사회의, 현금·품 지원 -내용: 사례발표 및 논의, 선정여부 결정	매주 (신청 시)
	사후관리	-대상: 추천기관 담당자 -방법: 결과보고서 작성 -내용: 이용자의 변화사항 이용자 현황 결과보고	심사 후 1개월 내 진행
조직 운영	회계감사	-대상: ECB이사 및 회원 -내용: 사업 회계, 자치회 감사	2월
	정기총회	-대상: ECB이사 및 회원 -내용: 사업경과보고, 사업계획 등	2월
	정기이사회	-대상: ECB이사 및 회원 -방법: 대상자 지원 결과보고, 안건 상정 -내용: 주요안건 논의, 실적 및 긴급지원보고	격월 (4월, 7월, 10월, 12월)
	임원모임	-대상: ECB임원 -방법: 임원논의 -내용: 긴급 안건 및 주요 행사 논의	수시
	봉사활동	-대상: ECB이사 및 회원 -방법: 복지관 경로식당 어르신을 위한 활동 -내용: 공연 또는 이벤트, 특식지원, 배식활동	9월
	문화탐방	-대상: ECB이사 및 회원 -방법: 외부 나들이 또는 야유회 -내용: 레크리에이션, 문화관람 등	5월

나눔현판게시	-대상: ECB이사 및 회원 -방법: ECB이사 및 회원의 추천을 통해 게시 -내용: 현판게시를 통한 회원 소속감 및 자긍심 증대	수시
회원관리	-대상: ECB회원 -방법: 지속적인 기금확보를 위한 회원개별관리 강화 -내용: 문자발송, 분기별 지원사례 및 진행 안내지 발송	수시

☐ 2026년 사업예산

1. 수입

(단위 : 원)

	산출 내역	금 액	비 고
2025년 이월금		16,840,009	
정기후원	1,350,000원×12개월	16,200,000	-
일시후원	1,000,000원	1,000,000	
총액		34,040,009	-

2. 지출

(단위 : 원)

항 목	내 용	산출내역	금 액	
긴급 지원	긴급지원	20,000,000(15가정)	20,000,000	
소계			20,000,000	
조직 운영	정기총회	자료집제작	100,000	
		우편발송	30,000	
		공로패	110,000	
		다과	6,000×25명	
	정기이사회	진행비	30,000×5회	150,000
	모금활동	진행비	300,000	300,000
	임원회의	진행비	200,000	200,000
	워크숍(문화탐방)	진행비	200,000	200,000
회원관리	심사회의	진행비	20,000×12회	240,000
	우편발송	20,000×5회	340,000	
기타운영비	CMS	20,000×12개월	340,000	
	자문 외	180,000	180,000	
소계			2,000,000	
합계			22,000,000	
2026년 이월 예정액			12,040,009	
총 액			34,040,009	

별첨

- ☐ 긴급지원현황
- ☐ 잔액 증명

□ 긴급지원현황 세부내용

※ 이용자 실명은 개인정보보호를 위해 공개하지 않습니다.

사례 안내

이용자	연령	성별	세대유형	수급권	신청내용	선정금액(원)	추천기관
박OO	14세	여	부부+자녀	생계, 의료, 주거, 교육	생계비, 주거비	1,871,450	봉화중학교

박OO 가정은 부모, 자녀 4명으로 6인 가구임. 부가 질환으로 근로를 못하게 된 이후로 월세 3개월이 체납되었고, LH에서 퇴거요청 연락을 받아 ECB를 신청하게 되었음. 부는 상·하차 일을 했으나 작년 12월 즈음부터 팔꿈치 염좌, 힘줄윤활막염으로 일을 하지 못하고 치료 중에 있음. 현재 치료에 집중하고 5월 중으로는 일을 나가기로 하였음. 모는 다자녀, 미취학 자녀(11세, 9세, 5세) 양육으로 근로를 하지 못하고 있음. 다자녀 가구에겐 중요한 것은 주거의 안정성이고, 5월부터는 근로를 시도하고자 하니 현재 위기 상황을 해소할 수 있도록 주거비와 공과금 체납을 지원하기로 결정함.

이용자	연령	성별	세대유형	수급권	신청내용	선정금액(원)	추천기관
손OO	14세	여	한부모(모자)	조건부, 의료, 주거	생계비, 주거비	1,968,480	봉화중학교

손OO 가정은 다자녀 3명으로 구성된 한부모 모자 가정임. 남양주에 거주하다가 남편의 가정폭력으로 21년도부터 3년간 가정폭력 보호시설에서 생활하다가 작년부턴 SH에서 거주하였음. 언니(22세)는 오랜기간 가정폭력에 노출되어 공황장애와 우울증으로 인한 인지저하로 지적장애 판정을 받아 근로가 어려웠으며, 오빠는 아킬레스 단축으로 근로가 어렵고, 공익근무를 발령대기 중임. 외조모부가 방광암이 재발하여 병원비를 지원하면서 3개월간의 월세, 공과금이 미납되었고, SH로부터 퇴거명령을 받았음. 모는 첫째의 병원비를 줄이기 위해 장애등록을 하고 결과를 기다리고 있고, 외조부모님께도 수급신청을 할 수 있도록 안내드려 현재의 위기 상황이 해결이 된다면 안정적인 생활이 가능하다고 보여짐. 주거불안을 해소하고 안전하고 건강하게 생활할 수 있도록 지원을 결정함.

이용자	연령	성별	세대유형	수급권	신청내용	선정금액(원)	추천기관
정OO	57세	남	단독	생계, 의료, 주거	보철치과 치료비	1,500,000	유린원광종합 사회복지관

전OO님은 10년 전에 이혼하였으며 아내 및 자녀와 연락이 두절 되어 현재는 단독가구로 지내고 있음. 어릴 적에 교통사고로 허리가 휘어지면서 키가 자라지 않아 작았음. 젊을 때 사업을 진행하다가 운영이 어려워서 사업을 접고, 건축일용직을 하며 생계를 유지하였던 과정에 다툼이 발생, 법정 구속되었음. 출소 후에 마음을 다잡고 살아가기 위해 노력 중임. 최근에 조건부 수급 신청을 하면서 제주도에 있는 동생과 엄마를 만났고, 처한 상황을 알게 되면서 여동생이 130만원 지원해 치과치료를 받게 되었음. 가족들에게 도움을 받은 상황이라 다른 지원체계가 없는 상황임. 연체 금액도 스스로 해결하기 위해 노력하는 등 일상을 다시 살기 위해 노력 중임. 현재 치아가 현재 부리만 남고 좌, 우 치아가 없어서 저작이 어려움. 사회복지와 일상생활을 돕고자 치과 진료비 지원을 결정하게 됨.

이용자	연령	성별	세대유형	수급권	신청내용	선정금액(원)	추천기관
고OO	39세	남	다문화가정	조건부 수급, 의료, 주거	보철치과 치료비	1,000,000	중랑구가족센터

고OO님은 아내, 자폐증을 앓고 있는 아들 그리고 처제와 함께 거주중임. 처제는 비자만으로 곧 귀국 예정임. 본인은 갑상선 질환, 부정맥, 고혈압, 신경성 우울증으로 약을 복용중이며, 허리 와 발목 통증으로 신체적 어려움이 있음. 현재 자활근로 참여중이며, 6개월째 근로중임. 아내는 6월부터 청소업무 시작 예정이나, 과거 무기력증 등으로 경제활동 지속에 어려움이 있었음. 수급비 40만원과 자활근로 120만원이 수입이나 필리핀에 거주중인 아내의 혼외자에게 매달 50만원 송금중이고, 자녀의 자폐 치료비로 매달 20만원 지출중임. 고정지출이 많아 수입대비 지출이 높음. 고OO님은 심한 치아통증으로 병원 내원하였으며, 치료비가 약 460만원으로 부담되어 치료지연중임. 경제적 여건상 치과 치료 병행이 어려운 상황으로 건강회복 및 가족의 안정적 생활 유지를 위해 보철치과치료비 지원을 결정함.

이용자	연령	성별	세대유형	수급권	신청내용	선정금액(원)	추천기관
김OO	60세	남	단독	생계	보철치과 치료비	1,500,000	상봉2동주민센터

김OO님은 중장년 1인 가구로, 95년 강박 증세와 신경쇠약 등 정신과적 문제로 인해 직장을 퇴사하고 이혼을 겪음. 이후 08년부터 '재발성 우울성 장애' 진단을 받고 근로무능력 판정을 받아 생계비로 생활 중임. 22년에는 만성 치주염으로 인해 상악은 무치약 상태이며, 하악에는 4개의 치아만 남아 있어 음식 섭취에 큰 어려움을 겪고 있음. 이로 인해 영양 불균형 및 건강 악화 가능성이 높아, 치과 치료가 시급한 상황임. 오랜 기간 고시원에서 생활해왔으며, 2024년 긴급주거지원을 통해 현재는 공공전세임대주택에서 거주 중임. 사회적 지지체계가 부족하고, 경제적 여건상 자비로 치료가 어려운 상황이라 건강 유지와 삶의 질 향상을 위해 보철치과치료비 지원을 결정하게 되었음.

이용자	연령	성별	세대유형	수급권	신청내용	선정금액(원)	추천기관
정OO	49세	여	단독	생계, 의료, 주거	보철치과 치료비	2,000,000	면목종합사회복지관

정OO님은 중장년 1인 가구로, 어린 시절 가족 내 트라우마(부의 가정폭력)로 인해 우울증과 대인기피 증상을 겪고 있으며, 현재 정신과 치료를 받고 있음. 또한 35세에 위암 3기로 수술을 받고, 22년~23년까지 소장 방사선 치료 9회를 받음. 췌장염, 만성신부전 등으로 신체 건강도 좋지 않은 상태임. 작년 7월, 오랫동안 희망해왔던 식당 주방 아르바이트를 시작하며 사회활동을 재개함. 그러나 가족 중 오빠 명의 문제로 인해 모친이 수급 자격에서 탈락하였고, 본인의 아르바이트 수입은 모친의 생활비와 의료비에 사용되고 있음. 모친은 심장 질환으로 상급병원 진료가 필요해 의료비 부담이 큰 상황임. 작년 연말부터 직장 내 갈등으로 인한 스트레스가 심화되었고, 25년 2월경부터 신체화 증상이 나타나 진료 및 검사를 받음. 이후 4월경에는 자해 시도까지 있었으며, 스트레스로 인한 구토와 장염이 반복되어 소화기 기능이 저하되고 체중이 지속적으로 감소 중임. 저체중으로 인해 정신과 약물 조절도 어려운 상황임. 최근에는 치통이 심해 진통제로 버티는 상황이며, 온전한 치아가 많지 않아서 정상적인 저작이 어려움. 정상적인 저작 기능 회복과 올바른 영양 섭취를 위해 치과 치료가 절실한 상태임. 이에 따라 대상자의 신체적·정신적 건강 회복을 위한 기반 마련을 위해 치과치료비 지원을 결정하게 되었음.

이용자	연령	성별	세대유형	수급권	신청내용	선정금액(원)	추천기관
김OO	58세	여	한부모 가정	생계, 주거	보철치과 치료비	1,380,000	중량정신건강 복지센터

김OO님은 한부모 가정으로 성인 두 딸이 함께 거주 중임. 큰 딸은 난치성 만성 두드러기로 지속적인 치료를 받고 있으며, 시간제 아르바이트를 하고 있으나 질환으로 인해 근로시간과 수입에 제한이 있음. 작은딸은 중학교 시기부터 맥관부종 치료를 받아왔고, 학교 생활의 어려움으로 고등학교를 중퇴한 후 대부분의 시간을 집에서 보내며 고립·은둔 상태가 지속되고 있음. 포토샵 교육을 이수했으나 외모와 건강 문제로 취업에 어려움을 겪고 있으며 자살사고와 무망감을 호소함. 김OO님은 중증도 우울증 에피소드 진단을 받았고, 불안, 공황 및 자살사고 경험 있으며 대인관계와 근로활동이 어려워 수급비로 생활하고 있음. 과거 가정폭력과 경제적 스트레스 속에서 영양섭취가 제대로 이루어지지 않아 치아 유실이 발생하였고, 현재 앞니와 어금니 손상으로 식사와 저작이 어려운 상태임. 경제적 사정으로 치료를 받지 못하고 있음. 치아상태 악화로 식사량이 부족해 약물 증량에도 어려움이 있어, 치과 치료를 통한 식생활 개선과 건강 회복이 필요한 상황으로 판단되어 지원하고자 함.

이용자	연령	성별	세대유형	수급권	신청내용	선정금액	추천기관
사OO	57세	남	단독	조건부 생계, 의료, 주거	생계비	2,000,000	면목종합사회복지관

사OO님은 젊은 시절부터 일용직 근로로 생계를 유지하고, 주거급여를 받으며 고시원에서 생활하였음. 형제들과는 왕래가 적고, 경제적으로 넉넉하지 않아 가족의 지원은 기대하기 어려움. 2년 전에 갑작스럽게 뇌혈관 질환으로 쓰러진 이후에 건강이 악화 되었고, 어지러움·피로 등으로 근로(월 1~2회)만 할 수 있는 상태였음. 점점 일자리가 줄어들면서 생계가 어려워졌고, 조건부 수급자가 선정되었으나 경제적으로 넉넉하지 않기에 치과 치료는 받지 못했음. 현재 치아가 거의 남아있지 않고, 남은 치아도 모두 파절되거나 뿌리까지 충치가 진행되어 살릴 수 없는 상황임. 잇몸으로 식사하고 라면과 죽 정도만 겨우 먹고 있어 건강에 대한 우려가 큼. 치과 진단 결과, 잔존치아를 발치하고 완전틀니를 해야 하는 상황임. 이에 안정적인 식생활을 돕고, 뇌혈관 질환으로 인한 건강 악화를 예방하기 위해 치과 치료비를 지원하기로 결정함.

⇒ 보철치과 치료비를 지원하였으나 진료받기 전 질환으로 사망하여 지원금이 회수되었음.

이용자	연령	성별	세대유형	수급권	신청내용	선정금액	추천기관
조OO	35세	여	한부모 모자가정	해당없음	생계비	1,800,000	중량정신건강복지센터

조OO님은 출생 직후 친모와 헤어져 편부 가정에서 성장함. 24세 모친을 찾아 재회하였으나 모친이 재혼하여 가족 지원은 한계가 있었음. 조OO님은 남편과 사내 커플로 만나서 3년 교체 후에 2년 전에 결혼하였으며, 20개월 자녀를 양육하고 있음. 남편이 도박 중독으로 근로하지 않고, 채무 누적과 추심 스트레스 등 문제가 반복되었음. 25년 11월 초에 남편이 자살을 시도하였고, 바로 응급실로 이송되었지만 3주간 연명치료 하다가 사망하게 되었음. 조OO님은 육아 휴직 하다가 퇴사하였고, 실업수당으로 생계를 이어가다 12월에 만료되어 생계유지가 어려운 상황임. 다행히 시모가 양육에 일부 도움을 주고, 시모의 도움을 받아서 근로 재개의 계획이 있음. 하지만 지금은 한부모 가족 지원과 기초생활수급자도 신청하였으나 심사 기간 등 시일이 걸리기에 그 사이에 아이 육아와 생활을 할 수 있도록 긴급지원비를 신청하게 되었음. 위급하고 긴급한 상황을 고려하여 지원을 결정하게 되었음.

□ 잔액증명(우리은행)

잔액증명서

1/1

Certificate of Deposit / Money Trust Balance

아래 금액은 2025년 12월 31일 현재 귀하 명의의 예금 잔액을 증명합니다.
We hereby certify that the balance in our bank as of 2025.12.31 stands as follows.

예금주명/위탁자명 Depositer / Truster		면목종합사회복지관		고객번호 Customer NO.		216-82-00988	
예금/신탁 과목 Title of Account	계좌번호 Account NO.	예금잔액 /신탁원본 원가이익 Balance/Trust Benefit	미결제타점권 Uncollected Amount /Payment Restrictions	원본수익자/이익자 Beneficiary of Principal/ Beneficiary of Interest		비고	
보통예금	139-108509-01-425	16,840,009					
	은행합계 : 전체합계 :	16,840,009 16,840,009	0 0				0 이역
<p>2025년 12월 31일 현재 질권, 지급정지, 압류, 가압류 사실이 없습니다.</p> <p>일 금(Total) ₩16,840,009 일천육백팔십사만구원정</p> <p>(단, 미결제타점권 ₩0 을 포함) Conversion rate : <단위: 원></p>							

※ 미결제타점권은 입금내역 중 가계수표, 당좌수표, 약속어음, 환어음 등을 의미합니다.

The Balance is including checks, notes, drafts/trust benefit.

※ 미결제타점권의 금액은 예금부족, 위변조, 무거래, 사고신고 등의 사유로 부도처리시 잔액에서 차감됨을 유의하시기 바랍니다.

The Balance is including creation of pledge, restricted payment by law, and other restricted payments.

 **주식회사 우리은행**



발급일(Date) : 2026 01 15

발급자(Issuer) : 인터넷뱅킹

전 화(Tel) : 1588-5000

- 본 증명서는 우리은행 홈페이지(www.wooribank.com)에서 발급되었습니다.
- 발급일로부터 3개월 이내 우리은행 홈페이지에서 발급사실을 확인할 수 있습니다.
- This certificate was issued on WOORI BANK website(www.wooribank.com)
- You may check the issue of a statement in our website 3 months from the issue date.
- 발급확인번호 / Confirmation Number : 2026-0115-0152-6003-1866



회칙 및 운영세칙

□ 사랑의샘터 ECB 회칙

제 1 장 총 칙

제 1조 (명 칭) 본회는 사랑의샘터(ECB: Emergency Call Bank)라 칭한다.

제 2조 (소재지) 본회의 사무소는 서울특별시 중랑구 면목종합사회복지관에 둔다.

제 3조 (목 적) 본회는 긴급지원은행으로서 정부 지원을 받지 못하는 소외계층에게 실질적으로 필요한 현금, 물자, 인력 및 정보지식의 지원 등 즉각적인 복지 서비스를 전달하는 것을 목적으로 한다.(2009. 4. 13. 수정)

제 4조 (사 업) 본회는 목적을 달성하기 위하여 다음 각 호의 사업을 수행한다.

1. 경제적 지원이 긴급하게 필요한 자에게 기금과 물품을 지원한다.
2. 사회적으로 소외된 가족이나 독거노인 가족 등에 자원봉사자 방문을 통해 주거보수 및 정서적 서비스를 제공한다.
3. 의료나 법률서비스, 가족 상담 등이 필요한 자에게 전문봉사를 통해 긴급하게 지원을 제공한다.
4. 위 각 호의 사업을 수행하기 위해 본회는 조직, 홍보, 모금, 심사 등의 사업을 진행해 나간다.

제 5조 (기금조성 등) 본회는 사회복지사업법의 기금조성 등의 법이 정한 범위에 따라 기금을 조성한다.

제 2 장 회 원

제 6조 (입회 또는 탈퇴)

- ① 본회는 회원을 둘 수 있다.
- ② 본회 제 3조의 목적을 찬동하고 뜻을 함께 할 의사가 있는 자는 본회에 입회 원서를 제출하여 회원이 된다.
- ③ 탈퇴의사가 있는 회원은 자진 탈퇴서를 제출하거나 탈퇴의사를 표시하는 것으로 자유롭게 탈퇴할 수 있다.

제 7조 (회원의 권리) 회원은 ECB 운영에 대한 보고를 받고 참여할 권리를 갖는다.

제 8조 (회원의 의무)

- ① 회원은 다음 각 호의 의무를 가진다.
 1. 총회 및 임원회의 결의사항 준수
 2. 월 1회 1구좌 지원 납부 및 제 부담금의 납부

제 9조 (회원의 상벌)

- ① 본회의 회원으로서 본회의 발전에 기여한 이는 본회 임원의 의결을 거쳐 포상할 수 있다.
- ② 본회의 회원으로서 본회의 목적에 위배되는 행위 또는 명예손상을 가져오는 행위를 하거나 제8조 제1항 제1호 및 제2호의 의무사항을 지키지 아니한 이에 대하여는 본회 임원의 의결을 거쳐 제명, 견책 등의 징계를 할 수 있다.(2009. 4. 13. 수정)

제 3 장 임 원

제 10조 (임원)

- ① (임원의 정의) 임원은 회장, 부회장, 각 분과위원장, 총무이사로 한다.
- ② 본회에는 다음 각 호의 임원을 둔다.
 - 1. 회장 1인
 - 2. 수석부회장 1인
 - 3. 부회장 약간명
 - 4. 위원장 4인
 - 5. 총무이사 1인
- ③ 본회는 본회 운영을 원활하게 하기 위하여 필요에 따라 각 분과위원회와 필요시 이외의 위원회를 둘 수 있다.
 - 1. 운영위원회
 - 2. 홍보위원회
 - 3. 조직위원회
 - 4. 심사위원회
- ④ 면목종합사회복지관의 관장은 당연직 이사로 임원의 자격을 갖는다. (2009. 4. 13. 신설)

제 11조 (임원의 선출)

- ① 회장, 부회장, 감사는 이사회에서 선출하되, 총회의 인준을 받아 취임한다. 단, 총무이사와 각 분과위원장은 회장이 선임한다.
- ② 임원은 임기만료 1개월 이전에 선출하되, 새로운 임원의 선출에도 불구하고 종전 임원의 잔여 임기는 보장된다.
- ③ 임원이 임기 중 궐위된 때에는 궐위된 날로부터 2개월 이내에 보선하되 그 임기는 전임자의 잔여 임기로 한다. 단, 잔여 임기가 3개월 이내인 경우에는 보선하지 아니한다.

제 12조 (임기) 회장·부회장·임원 임기는 2년, 감사 2년으로 하되 연임할 수 있다.

제 13조 (임원의 직무)

- ① 회장은 본회를 대표하고 본회의 업무를 총괄하며, 총회 및 임원회의 의장이 된다.
- ② 수석부회장은 회장을 보좌하고, 회장의 유고 및 궐위 시 그 직무를 대행하되 수석부회

장도 유고시에는 부회장 중에서 선임자 순으로 직무를 대행한다.(2009. 4. 13. 개정)

- ③ 총무이사는 자치회의 예·결산과 경조사를 관장한다.(2009. 4. 13. 신설)
- ④ 임원은 임원회에 출석하여 본회의 업무에 관한 사항을 심의 의결하며 회장 또는 임원회로부터 위임된 사항을 처리한다.

제 14조 (임원회의 소집)

- ① 임원회는 회장이 필요하다고 인정할 때에는 회장이 소집할 수 있다.
- ② 임원회는 임원 과반수의 요구에 의해 소집할 수 있다.

제 15조 (감사 등)

- ① 감사의 직무는 다음 각 호와 같다.
 - 1. 본회의 재무 상태를 감사하는 일
 - 2. 이사회 운영과 그 업무에 관한 사항을 감사하는 일
 - 3. 위의 1호, 2호와 관련된 보고를 하기 위하여 필요시 총회, 이사회 소집을 요구하는 일

제 16조 (고문 등)

- ① 본회의 발전을 위하여 고문을 둘 수 있다.
- ② 고문은 학식과 덕망이 있는 이 중에서 이사회 동의를 얻어 회장이 추대한다.

제 4 장 이 사 회

제 17조 (위촉) 회원가입 후 3개월 이상 후원한 대상으로 이사회를 통해 추천하여 의결을 거쳐 위촉한다. (2019. 2. 12. 개정)

제 18조 (해촉) 해촉은 다음 각 호와 같다.

- ① 2년 연속 이사회비 미납 시 자동 해촉한다.
- ② 연간 이사회 2회 미만 참여 이사는 해촉 대상으로 규정하며, 이사회 의결을 거쳐 해촉한다. (2019. 2. 12. 개정)

제 19조 (구성) 본회의 이사로 구성한다.

제 20조 (소집) 정기이사회는 격월 이상 실시한다.

제 21조 (이사회 기능) 이사회 기능은 다음 각 호와 같다.

- 1. 이사의 선임 및 해촉에 관한 사항
- 2. 업무의 집행에 관한 사항
- 3. 사업계획의 운영에 관한 사항
- 4. 예산결산서의 작성에 관한 사항
- 5. 총회에서 위임받은 사항
- 6. 재산관리에 관한 사항
- 7. 회칙에 의하여 그 권한에 속하는 사항

- 8. 총회에 부의할 안건의 상정
- 9. 회장이 부의하는 사항
- 10. 기타 중요한 사항

제 5 장 총 회

제 22조 (구성) 본회의 이사로 한다.

제 23조 (총회 구분 및 소집)

- ① 총회는 정기총회와 임시총회로 구분한다.
- ② 정기총회는 매년 2월 중에 개최한다.
- ③ 임시총회는 회장이 필요하다고 인정할 때에 개최한다.
- ④ 총회는 이사회로 갈음한다.

제 24조 (의결 정족수)

- ① 총회에 이사 2/3 이상 참석 시 과반수로 의결한다. 단, 가부동수인 경우에는 의장이 결정한다.
- ② 제1항의 의결권은 총회에 참석하는 다른 이사에게 서면으로 위임할 수 있다. 이 경우 위임장은 회의 개시 전까지 회장에게 제출하여야 한다.

제 25조 (총회의 기능) 총회의 기능은 다음 각 호와 같다.

- 1. 임원 선출에 관한 사항
- 2. 회칙의 변경에 관한 사항
- 3. 예산 및 결산의 승인
- 4. 사업계획의 승인
- 5. 기타 중요한 사항

제 6 장 재 정 (재산과 회계)

제 26조 (수입) 본회의 수입은 후원금과 이자소득으로 발생한 수익, 후원물품과 기타 수입으로 한다.

제 27조 (대상자 선정) 대상자 선정은 심사기준에 따라 반드시 심사위원회 의결을 거쳐야 한다.

제 28조 (심사기준) 심사 기준은 별도로 정한다.

제 29조 (회계연도) 본회의 회계연도는 일반 관례에 따른다.

제 30조 (예산편성)

- ① 본회의 세입세출예산은 매 회계연도 개시 1개월 전까지 편성하여 임원회의 의결을 거쳐 총회의 승인을 얻어 정한다.

② 본회의 추경예산은 임원회의 의결을 거쳐 집행하고 사후에 총회에 보고한다.

제 31조 (결산) 본회는 매 회계연도 경과 후 1개월 내에 결산서를 작성하여 임원회의 의결을 거쳐 총회의 승인을 받아야 한다.

제 32조 (결산잉여금) 세입세출 결산잉여금은 총회의 의결을 거쳐 이월금으로 처리한다.

제 33조 (회계감사) 감사는 회계감사를 연 1회 실시한다. 단, 필요한 경우 수시로 감사를 실시할 수 있다.

제 7 장 보 칙

제 34조 (본회의 해산)

① 본회가 해산하고자 할 때에는 이사회 3분의 2이상의 제청을 거쳐 총회에서 재적 회원 과반수이상의 찬성으로 의결하고 면목종합사회복지관에 보존한다.

② 본회가 해산한 때의 잔여 재산은 면목종합사회복지관에 귀속한다.

제 35조 (회칙 변경) 본회의 회칙을 변경하고자 할 때에는 임원회에서 발의하고, 총회의 인준을 받는다.(2009. 4. 13. 개정)

제 36조 (실적보고) 본회는 매 회계연도 종료 후 2월 이내에 다음 각 호의 서류를 관장에게 제출하여야 한다.

1. 당해 사업연도의 사업실적서 및 수지결산서
2. 다음 사업연도의 사업계획서 및 수지예산서
3. 당해 사업연도말의 재산목록 및 회원 현황
4. 감사의 감사결과 보고서

제 37조 (규칙제정) 본회 운영에 관하여 필요한 규칙은 임원회의 의결을 거쳐 회장이 정한다.

부 칙

제 1조 (시행일)

- ① 이 회칙은 2004년 7월 15일부터 시행한다.
- ② 이 회칙은 2005년 2월 14일부터 개정 시행한다.
- ③ 이 회칙은 2009년 4월 13일부터 개정 시행한다.
- ④ 이 회칙은 2013년 4월 8일부터 개정 시행한다.
- ⑤ 이 회칙은 2019년 2월 12일부터 개정 시행한다.

제 2조 (보완규정) 본 회칙에서 정하지 아니한 사항은 일반관례에 따른다.

□ 자치회 운영세칙

- 취 지 : 사랑의샘터 ECB 이사들의 친목과 화합을 도모하기 위하여 애경사 시 상호 방문, 축조의금 등 전달을 목적으로 한다.
- 1. 이사회비 납부 : 본회의 자치회비는 연간 1회 18만원으로 정하여 연초에 납부하며, 이사의 자격을 유지하기 위해 연회비를 필수적으로 납부한다. (2020. 02. 04. 개정)
- 2. 본회 애경사는 자치 회비 또는 개인부조 등으로 운영한다(단, 연회비 미납 시 경조사 지원을 하지 않는다).
- 3. 본회는 회원의 애경사 시 총 2회로 국한하여 지원하되, 1회에 10만원 이내의 현금 또는 화환으로 한다. (2023. 02. 14. 개정)
또한 애경사 지원 외 이사의 소속감 증대를 위해 설, 추석 등 명절선물의 명목으로 연간 1회에 한하여 지원할 수 있다(선물 개당 예산은 자치회 재정의 수준을 고려하여 탄력적으로 지출한다). (2016. 02. 15. 개정)
- 4. 본회의 개인 부조는 개개인의 친분을 고려하여 횟수와 관계없이 할 수 있다.
- 5. 본회는 동료 이사들의 애경사 범위를 본인 또는 배우자, 부모, 배우자의 부모, 자녀로 국한한다. (2016. 02. 15. 개정)
- 6. 본회에서 정하는 애경사는 제 4항이 정하는 범위에서 결혼, 사망으로 국한한다.
- 7. 본회의 지원은 전 항목에 해당하는 경우 안내장, 청첩장으로 통보함을 원칙으로 한다.
- 8. 본회 규정은 본 이사회의 과반수 이상 참석에 과반수 이상 찬성으로 의결한다.
- 9. 본회 규정은 2005년 9월 1일부터 시행한다.
본회 규정은 2009년 4월 13일부터 개정 시행한다.
본회 규정은 2013년 2월 18일부터 개정 시행한다.
본회 규정은 2016년 2월 15일부터 개정 시행한다.
본회 규정은 2020년 2월 4일부터 개정 시행한다.
본회 규정은 2023년 2월 14일부터 개정 시행한다.